

ภาคผนวก ก

ผลการพิจารณารายงานการประเมินผลกระทบสิ่งแวดล้อม

ภาคผนวก ก.1

สำเนาหนังสือเห็นชอบรายงานการวิเคราะห์ผลกระทบสิ่งแวดล้อม
ตามหนังสือที่ ทส 1009.7/11362 ลงวันที่ 26 กันยายน พ.ศ. 2556



ที่ ทส 1009.7/ 11362

สำนักงานนโยบายและแผน
ทรัพยากรธรรมชาติและสิ่งแวดล้อม
60/1 ซอยพิบูลวัฒนา 7 ถนนพระรามที่ 6
กรุงเทพฯ 10400

26 กันยายน 2556

เรื่อง แจ้งผลการพิจารณารายงานการวิเคราะห์ผลกระทบสิ่งแวดล้อมโครงการผลิตไอน้ำและไฟฟ้าร่วม
เมืองระยองโดยใช้ก๊าซธรรมชาติเป็นเชื้อเพลิง ของบริษัท ไออาร์พีซี จำกัด (มหาชน)

เรียน กรรมการผู้จัดการบริษัท ไออาร์พีซี จำกัด (มหาชน)

- สิ่งที่ส่งมาด้วย 1. สำเนาหนังสือบริษัท เทคนิคสิ่งแวดล้อมไทย จำกัด ที่ ทท 560482/ กรกฎาคม
ลงวันที่ 11 กรกฎาคม 2556
2. มาตรการป้องกันและแก้ไขผลกระทบสิ่งแวดล้อม และมาตรการติดตามตรวจสอบ
ผลกระทบสิ่งแวดล้อมโครงการผลิตไอน้ำและไฟฟ้าร่วมเมืองระยองโดยใช้ก๊าซธรรมชาติ
เป็นเชื้อเพลิง ตั้งอยู่ที่เขตประกอบการอุตสาหกรรมไออาร์พีซี ตำบลเชิงเนิน อำเภอเมืองระยอง
จังหวัดระยอง ที่บริษัท ไออาร์พีซี จำกัด (มหาชน) ต้องยึดถือปฏิบัติอย่างเคร่งครัด
3. แนวทางการเสนอรายงานผลการปฏิบัติตามมาตรการป้องกันและแก้ไขผลกระทบสิ่งแวดล้อม
และมาตรการติดตามตรวจสอบผลกระทบสิ่งแวดล้อม สำหรับโครงการด้านอุตสาหกรรม
โครงการนิคมอุตสาหกรรมหรือโครงการที่มีลักษณะเดียวกับนิคมอุตสาหกรรมและโครงการ
ด้านพลังงาน

ด้วยบริษัท ไออาร์พีซี จำกัด (มหาชน) ได้มอบหมายให้บริษัท เทคนิคสิ่งแวดล้อมไทย จำกัด
จัดทำและมอบอำนาจให้เสนอรายงานการวิเคราะห์ผลกระทบสิ่งแวดล้อมโครงการผลิตไอน้ำและไฟฟ้าร่วม
เมืองระยองโดยใช้ก๊าซธรรมชาติเป็นเชื้อเพลิง ตั้งอยู่ที่เขตประกอบการนิคมอุตสาหกรรมไออาร์พีซี ตำบลเชิงเนิน
อำเภอเมืองระยอง จังหวัดระยอง ให้สำนักงานนโยบายและแผนทรัพยากรธรรมชาติและสิ่งแวดล้อม
ดำเนินการตามขั้นตอนการพิจารณารายงาน รายละเอียดตามสิ่งที่ส่งมาด้วย 1

สำนักงานนโยบายและแผนทรัพยากรธรรมชาติและสิ่งแวดล้อม ได้พิจารณาและนำรายงาน
ดังกล่าว เสนอต่อคณะกรรมการผู้ชำนาญการพิจารณารายงานการวิเคราะห์ผลกระทบสิ่งแวดล้อม ด้านโรงไฟฟ้า

ปลั่งความร้อน...

พลังความร้อน ในการประชุมครั้งที่ 25/2556 เมื่อวันที่ 1 สิงหาคม 2556 ซึ่งคณะกรรมการผู้ชำนาญการฯ มีมติให้ความเห็นชอบรายงานการวิเคราะห์ผลกระทบสิ่งแวดล้อมโครงการผลิตไอน้ำและไฟฟ้าร่วมเมืองระยอง โดยใช้ก๊าซธรรมชาติเป็นเชื้อเพลิง ของบริษัท ไออาร์พีซี จำกัด (มหาชน) ตั้งอยู่ที่เขตประกอบการอุตสาหกรรมไออาร์พีซี ตำบลเชิงเนิน อำเภอเมืองระยอง จังหวัดระยอง โดยให้บริษัท ไออาร์พีซี จำกัด (มหาชน) ปฏิบัติตามมาตรการป้องกันและแก้ไขผลกระทบสิ่งแวดล้อมและมาตรการติดตามตรวจสอบผลกระทบสิ่งแวดล้อมที่เสนออย่างเคร่งครัด ดังรายละเอียดตามสิ่งที่ส่งมาด้วย 2 สำหรับการรายงานผลการปฏิบัติตามมาตรการด้านสิ่งแวดล้อม ที่นำเสนอไว้ในรายงานฯ ให้เป็นไปตามแนวทางการเสนอรายงานผลการปฏิบัติตามมาตรการป้องกันและแก้ไขผลกระทบสิ่งแวดล้อม และมาตรการติดตามตรวจสอบผลกระทบสิ่งแวดล้อม ดังรายละเอียดตามสิ่งที่ส่งมาด้วย 3 อนึ่ง สำนักงานฯ ขอให้บริษัทฯ ประสานบริษัท เทคนิคสิ่งแวดล้อมไทย จำกัด จัดทำรายงานฉบับสมบูรณ์พร้อมแผ่นบันทึกข้อมูล (CD-ROM) ในรูปของ Portable document format (pdf) file ซึ่งได้ดำเนินการตามมติคณะกรรมการผู้ชำนาญการและจัดทำรายงานผนวกรวมเล่ม โดยรวบรวมรายละเอียดข้อมูลทั้งหมดตามลำดับการพิจารณาเสนอให้สำนักงานฯ ภายในเวลา 1 เดือน ทั้งนี้ สำนักงานฯ ได้สำเนาแจ้งบริษัท เทคนิคสิ่งแวดล้อมไทย จำกัด เพื่อดำเนินการในส่วนที่เกี่ยวข้องต่อไปด้วยแล้ว

จึงเรียนมาเพื่อโปรดพิจารณาดำเนินการต่อไป

ขอแสดงความนับถือ

(นางรวิวรรณ ฐิริเดช)

รองเลขาธิการ ปฏิบัติราชการแทน

เลขาธิการสำนักงานนโยบายและแผนทรัพยากรธรรมชาติและสิ่งแวดล้อม

สำนักวิเคราะห์ผลกระทบสิ่งแวดล้อม

โทร 0 2265 6500 ต่อ 6825

โทรสาร 0 2265 6616

ภาคผนวก ก.2

สำเนาหนังสือรับทราบการแจ้งเปลี่ยนแปลงผู้รับสิทธิ
และความรับผิดชอบในการดำเนินการ
ตามมาตรการป้องกันและแก้ไขผลกระทบสิ่งแวดล้อม
และมาตรการติดตามตรวจสอบผลกระทบสิ่งแวดล้อม
ตามหนังสือที่ ทส 1009.7/5104 ลงวันที่ 12 พฤษภาคม พ.ศ. 2557



ที่ ทส 1009.7/ **5104**

สำนักงานนโยบายและแผน
ทรัพยากรธรรมชาติและสิ่งแวดล้อม
60/1 ซอยพิบูลวัฒนา 7 ถนนพระรามที่ 6
กรุงเทพฯ 10400

12 พฤษภาคม 2557

เรื่อง แจ้งเปลี่ยนแปลงผู้รับสิทธิและความรับผิดชอบในการดำเนินการตามมาตรการป้องกันและแก้ไข
ผลกระทบสิ่งแวดล้อมและมาตรการติดตามตรวจสอบผลกระทบสิ่งแวดล้อมโครงการผลิตไอน้ำและ
ไฟฟ้าร่วมเมืองระยองโดยใช้ก๊าซธรรมชาติเป็นเชื้อเพลิง

เรียน กรรมการผู้จัดการบริษัท ไออาร์พีซี จำกัด (มหาชน)

อ้างถึง หนังสือบริษัท ไออาร์พีซี จำกัด (มหาชน) ที่ CQ 004/2557 ลงวันที่ 21 มีนาคม 2557

ตามหนังสือที่อ้างถึง บริษัท ไออาร์พีซี จำกัด (มหาชน) ได้แจ้งว่าบริษัทได้โอนกิจการโครงการ
ผลิตไอน้ำและไฟฟ้าร่วมเมืองระยองโดยใช้ก๊าซธรรมชาติเป็นเชื้อเพลิง ตั้งอยู่ที่เขตประกอบการไออาร์พีซี ตำบล
เชิงเนิน อำเภอเมืองระยอง จังหวัดระยอง ให้แก่บริษัท ไออาร์พีซี คลีน พาวเวอร์ จำกัด โดยบริษัท ไออาร์พีซี
คลีน พาวเวอร์ จำกัด จะเป็นผู้ผูกพันและยึดถือปฏิบัติตามมาตรการป้องกันและแก้ไขผลกระทบสิ่งแวดล้อม
และมาตรการติดตามตรวจสอบผลกระทบสิ่งแวดล้อมของโครงการผลิตไอน้ำและไฟฟ้าร่วมเมืองระยองโดย
ใช้ก๊าซธรรมชาติเป็นเชื้อเพลิงแทนบริษัท ไออาร์พีซี จำกัด (มหาชน) อย่างเคร่งครัด ความละเอียดแจ้งแล้ว นั้น

สำนักงานนโยบายและแผนทรัพยากรธรรมชาติและสิ่งแวดล้อม ได้นำเรื่องการแจ้งเปลี่ยนแปลง
ผู้รับสิทธิและความรับผิดชอบในการดำเนินการตามมาตรการป้องกันและแก้ไขผลกระทบสิ่งแวดล้อมและ
มาตรการติดตามตรวจสอบผลกระทบสิ่งแวดล้อมโครงการผลิตไอน้ำและไฟฟ้าร่วมเมืองระยองโดยใช้ก๊าซ
ธรรมชาติเป็นเชื้อเพลิง ของบริษัท ไออาร์พีซี จำกัด (มหาชน) ตั้งอยู่ที่เขตประกอบการไออาร์พีซี ตำบลเชิงเนิน
อำเภอเมืองระยอง จังหวัดระยอง เสนอคณะกรรมการผู้ชำนาญการพิจารณารายงานการวิเคราะห์ผลกระทบ
สิ่งแวดล้อม ด้านโรงไฟฟ้าพลังความร้อน ในการประชุมครั้งที่ 11/2557 เมื่อวันที่ 3 เมษายน 2557 ซึ่งคณะกรรมการ
ผู้ชำนาญการฯ มีมติรับทราบ ทั้งนี้ สำนักงานฯ ได้มีหนังสือแจ้งสำนักงานคณะกรรมการกำกับกิจการพลังงาน
กรมโรงงานอุตสาหกรรม และจังหวัดระยอง เพื่อทราบด้วยแล้ว

จึงเรียนมาเพื่อโปรดทราบ

ขอแสดงความนับถือ

57-2

(นางรวิวรรณ ภูริเดช)

รองเลขาธิการฯ ปฏิบัติราชการแทน

สำนักวิเคราะห์ผลกระทบสิ่งแวดล้อม

โทร. 0 2265 6628

โทรสาร 0 2265 6616

เลขาธิการสำนักงานนโยบายและแผนทรัพยากรธรรมชาติและสิ่งแวดล้อม



ภาคผนวก ก.3

สำเนาหนังสือเห็นชอบรายงานการเปลี่ยนแปลงรายละเอียดโครงการ
ในรายงานการวิเคราะห์ผลกระทบสิ่งแวดล้อม
ตามหนังสือที่ ทส 1009.7/11930 ลงวันที่ 5 ตุลาคม พ.ศ. 2558

ที่ ทส ๑๐๐๙.๗/ ๑๑๙ ๓๐



สำนักงานนโยบายและแผน
ทรัพยากรธรรมชาติและสิ่งแวดล้อม
ถนนพระรามที่ ๖ แขวงสามเสนใน
เขตพญาไท กรุงเทพฯ ๑๐๕๐๐

๕ ตุลาคม ๒๕๕๘

เรื่อง แจ้งผลการพิจารณาการขอเปลี่ยนแปลงรายละเอียดโครงการในรายงานการวิเคราะห์ผลกระทบ
สิ่งแวดล้อม โครงการผลิตไอน้ำและไฟฟ้าร่วมเมืองระยองโดยใช้ก๊าซธรรมชาติเป็นเชื้อเพลิง ของบริษัท
ไออาร์พีซี คลีน พาวเวอร์ จำกัด

เรียน กรรมการผู้จัดการบริษัท ไออาร์พีซี คลีน พาวเวอร์ จำกัด

- สิ่งที่ส่งมาด้วย ๑. สำเนาหนังสือสำนักงานคณะกรรมการกำกับกิจการพลังงาน ที่ สกพ ๕๕๐๒/๖๙๔๑ ลงวันที่ ๒๐
กรกฎาคม ๒๕๕๘
๒. มาตรการป้องกันและแก้ไขผลกระทบสิ่งแวดล้อมและมาตรการติดตามตรวจสอบผลกระทบ
สิ่งแวดล้อม การขอเปลี่ยนแปลงรายละเอียดโครงการในรายงานการวิเคราะห์ผลกระทบ
สิ่งแวดล้อม โครงการผลิตไอน้ำและไฟฟ้าร่วมเมืองระยองโดยใช้ก๊าซธรรมชาติเป็น
เชื้อเพลิง ของบริษัท ไออาร์พีซี คลีน พาวเวอร์ จำกัด ตั้งอยู่ที่เขตประกอบการอุตสาหกรรม
ไออาร์พีซี ตำบลเชิงเนิน อำเภอเมืองระยอง จังหวัดระยอง ต้องยึดถือปฏิบัติอย่างเคร่งครัด
๓. แนวทางการเสนอรายงานผลการปฏิบัติตามมาตรการป้องกันและแก้ไขผลกระทบสิ่งแวดล้อม
และมาตรการติดตามตรวจสอบผลกระทบสิ่งแวดล้อม สำหรับโครงการด้านอุตสาหกรรม
โครงการนิคมอุตสาหกรรมหรือโครงการที่มีลักษณะเดียวกับนิคมอุตสาหกรรม และโครงการ
ด้านพลังงาน

ด้วยสำนักงานนโยบายและแผนทรัพยากรธรรมชาติและสิ่งแวดล้อมได้รับแจ้งจาก
สำนักงานคณะกรรมการกำกับกิจการพลังงาน ว่าบริษัท ไออาร์พีซี คลีน พาวเวอร์ จำกัด มีความประสงค์
ขอเปลี่ยนแปลงรายละเอียดโครงการในรายงานการวิเคราะห์ผลกระทบสิ่งแวดล้อม โครงการผลิตไอน้ำและ
ไฟฟ้าร่วมเมืองระยองโดยใช้ก๊าซธรรมชาติเป็นเชื้อเพลิง ตั้งอยู่ที่เขตประกอบการอุตสาหกรรมไออาร์พีซี
ตำบลเชิงเนิน อำเภอเมืองระยอง จังหวัดระยอง รายละเอียดตามสิ่งที่ส่งมาด้วย ๑

สำนักงาน...

สำนักงานนโยบายและแผนทรัพยากรธรรมชาติและสิ่งแวดล้อม ได้พิจารณารายงานการขอเปลี่ยนแปลงรายละเอียดโครงการในรายงานการวิเคราะห์ผลกระทบสิ่งแวดล้อม โครงการผลิตไอน้ำและไฟฟ้าร่วมเมืองระยองโดยใช้ก๊าซธรรมชาติเป็นเชื้อเพลิง ของบริษัท ไออาร์พีซี คลีน เพาเวอร์ จำกัด เสนอต่อคณะกรรมการผู้ชำนาญการพิจารณารายงานการวิเคราะห์ผลกระทบสิ่งแวดล้อม ด้านโรงไฟฟ้าพลังความร้อนตามลำดับขั้นตอนการพิจารณา และในการประชุมคณะกรรมการผู้ชำนาญการฯ ครั้งที่ ๒๑/๒๕๕๘ เมื่อวันที่ ๑๓ สิงหาคม ๒๕๕๘ คณะกรรมการผู้ชำนาญการฯ มีมติให้ความเห็นชอบรายงานการเปลี่ยนแปลงรายละเอียดโครงการในรายงานการวิเคราะห์ผลกระทบสิ่งแวดล้อมโครงการผลิตไอน้ำ และไฟฟ้าร่วมเมืองระยอง โดยใช้ก๊าซธรรมชาติเป็นเชื้อเพลิง ของบริษัท ไออาร์พีซี คลีน เพาเวอร์ จำกัด ตั้งอยู่ที่เขตประกอบการอุตสาหกรรมไออาร์พีซี ตำบลเชิงเนิน อำเภอเมืองระยอง จังหวัดระยอง โดยกำหนดให้บริษัท ไออาร์พีซี คลีน เพาเวอร์ จำกัด ปฏิบัติตามมาตรการป้องกันและแก้ไขผลกระทบสิ่งแวดล้อม และมาตรการติดตามตรวจสอบผลกระทบสิ่งแวดล้อมอย่างเคร่งครัด รายละเอียดตามสิ่งที่ส่งมาด้วย ๒ ทั้งนี้ หากบริษัท ไออาร์พีซี คลีน เพาเวอร์ จำกัด ได้รับอนุญาตจากหน่วยงานอนุญาตแล้ว สำนักงานนโยบายฯ ขอความร่วมมือบริษัท ไออาร์พีซี คลีน เพาเวอร์ จำกัด ส่งสำเนาใบอนุญาตพร้อมเงื่อนไขให้สำนักงานนโยบายฯ ทราบด้วย สำหรับการรายงานผลการปฏิบัติตามมาตรการด้านสิ่งแวดล้อม ที่นำเสนอไว้ในรายงานฯ ให้เป็นไปตามแนวทางการเสนอรายงานผลการปฏิบัติตามมาตรการป้องกันและแก้ไขผลกระทบสิ่งแวดล้อม และมาตรการติดตามตรวจสอบผลกระทบสิ่งแวดล้อม รายละเอียดตามสิ่งที่ส่งมาด้วย ๓ อนึ่ง สำนักงานนโยบายฯ ขอให้บริษัท ไออาร์พีซี คลีน เพาเวอร์ จำกัด ดำเนินการรวบรวมรายละเอียดข้อมูลทั้งหมดเรียงตามลำดับการพิจารณาของคณะกรรมการผู้ชำนาญการฯ จำนวน ๑ เล่ม พร้อมแผ่นบันทึกข้อมูล (CD-ROM) ในรูปของ Digital File (pdf) Adobe Acrobat จำนวน ๒ แผ่น พร้อมทั้งให้จัดทำรายงานฉบับสมบูรณ์ที่ปรับปรุงตามข้อคิดเห็นของคณะกรรมการผู้ชำนาญการฯ จำนวน ๓ เล่ม พร้อมแผ่นบันทึกข้อมูล (CD-ROM) ในรูปของ Digital File (pdf) Adobe Acrobat จำนวน ๘ แผ่น เสนอให้สำนักงานนโยบายฯ ภายในเวลา ๑ เดือน เพื่อใช้เป็นเอกสารอ้างอิงและส่งให้หน่วยงานที่เกี่ยวข้องต่อไป

จึงเรียนมาเพื่อโปรดทราบและพิจารณาดำเนินการต่อไป

ขอแสดงความนับถือ

(นางปียันท์ โทกณคณาภรณ์)

รองเลขาธิการฯ ปฏิบัติราชการแทน

เลขาธิการสำนักงานนโยบายและแผนทรัพยากรธรรมชาติและสิ่งแวดล้อม

สำนักวิเคราะห์ผลกระทบสิ่งแวดล้อม

โทรศัพท์ ๐ ๒๒๖๕ ๖๖๒๘

โทรสาร ๐ ๒๒๖๕ ๖๖๑๖

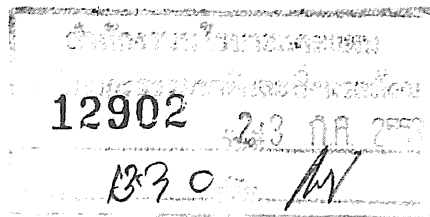

ที่ สกพ ๕๕๐๒/๒๕๕๖

สำนักงานคณะกรรมการกำกับกิจการพลังงาน
๓๑๙ อาคารจัตุรัสจามจุรี ชั้น ๑๙ ถนนพญาไท
แขวงปทุมวัน เขตปทุมวัน กรุงเทพฯ ๑๐๓๓๐

๒๖ กรกฎาคม ๒๕๕๘

เรื่อง แจ้งผลการพิจารณาการขอเปลี่ยนแปลงรายละเอียดโครงการในรายงานการวิเคราะห์ผลกระทบสิ่งแวดล้อม โครงการผลิตไอน้ำและไฟฟ้าร่วมเมืองระยองโดยการใช้ก๊าซธรรมชาติเป็นเชื้อเพลิง ของบริษัท ไออาร์พีซี คลีน พาวเวอร์ จำกัด

เรียน เลขาธิการสำนักงานนโยบายและแผนทรัพยากรธรรมชาติและสิ่งแวดล้อม

สิ่งที่ส่งมาด้วย รายงานการเปลี่ยนแปลงรายละเอียดโครงการในรายงานการวิเคราะห์ผลกระทบสิ่งแวดล้อมโครงการผลิตไอน้ำและไฟฟ้าร่วมเมืองระยองโดยการใช้ก๊าซธรรมชาติเป็นเชื้อเพลิง ของบริษัท ไออาร์พีซี คลีน พาวเวอร์ จำกัด จำนวน ๑๕ ชุด

ด้วยบริษัท ไออาร์พีซี คลีน พาวเวอร์ จำกัด (บริษัทฯ) ซึ่งมีสถานประกอบกิจการตั้งอยู่ ณ เลขที่ ๒๙๙ หมู่ที่ ๕ ถนนสุขุมวิท ตำบลเชิงเนิน อำเภอเมืองระยอง จังหวัดระยอง ได้แจ้งความประสงค์ขอเปลี่ยนแปลงรายละเอียดโครงการในรายงานการวิเคราะห์ผลกระทบสิ่งแวดล้อม (รายงาน EIA) โครงการผลิตไอน้ำและไฟฟ้าร่วมเมืองระยองโดยการใช้ก๊าซธรรมชาติเป็นเชื้อเพลิง ต่อสำนักงานคณะกรรมการกำกับกิจการพลังงาน (สำนักงาน กกพ.) ในฐานะหน่วยงานอนุญาตตามพระราชบัญญัติการประกอบกิจการพลังงาน พ.ศ. ๒๕๕๐ โดยถือเป็นการดำเนินการตามมาตรการทั่วไปที่ระบุไว้ในรายงาน EIA

สำนักงาน กกพ. ในฐานะเลขานุการของคณะกรรมการกำกับกิจการพลังงาน (กกพ.) ขอแจ้งว่า กกพ. ในการประชุมครั้งที่ ๒๕/๒๕๕๘ (ครั้งที่ ๓๓๕) เมื่อวันที่ ๑๐ มิถุนายน ๒๕๕๘ พิจารณาแล้วเห็นว่า บริษัทฯ มีการย้ายตำแหน่งหอหล่อเย็นไปยังพื้นที่ซึ่งอยู่นอกขอบเขตที่ระบุไว้ในรายงาน EIA และมีการก่อสร้างแนวท่อส่งน้ำผ่านพื้นที่คลองสาธารณะประโยชน์ กกพ. จึงมีมติให้ส่งเรื่องการขอเปลี่ยนแปลงรายละเอียดโครงการเสนอต่อคณะกรรมการผู้ชำนาญการพิจารณารายงานการวิเคราะห์ผลกระทบสิ่งแวดล้อมด้านโรงไฟฟ้าพลังความร้อน เพื่อพิจารณาให้ความเห็นชอบก่อนดำเนินการต่อไป (รายละเอียดปรากฏตามสิ่งที่ส่งมาด้วย)

จึงเรียนมาเพื่อโปรดทราบและพิจารณาดำเนินการตามขั้นตอนต่อไปด้วย จะขอบคุณยิ่ง

ขอแสดงความนับถือ

สำเนาถูกต้อง
(นางสุปราณี แท่งไทย)
เจ้าพนักงานธุรการอาวุโส

(นายพรชัย ปฏิภาณปรีชาวุฒิ)
รองเลขาธิการ ปฏิบัติการแทน
เลขาธิการสำนักงานคณะกรรมการกำกับกิจการ

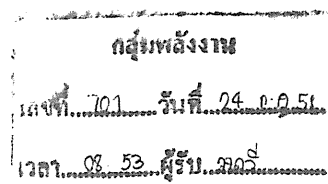
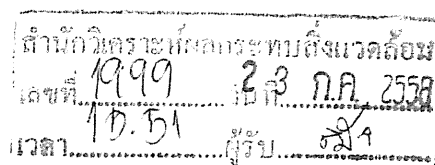

ฝ่ายใบอนุญาต
โทร. ๐ ๒๒๐๗ ๓๕๕๕ ต่อ ๗๖๕
โทรสาร. ๐ ๒๒๐๗ ๓๕๐๖

ภาคผนวก ก.4

สำเนาหนังสือเห็นชอบรายงานการประเมินผลกระทบสิ่งแวดล้อม
(ส่วนขยาย ครั้งที่ 1)
ตามหนังสือที่ ทส 1010.7/6649 ลงวันที่ 30 มีนาคม พ.ศ. 2565

ที่ ทส ๑๐๑๐.๗/ ๖๖๕๙



สำนักงานนโยบายและแผน
ทรัพยากรธรรมชาติและสิ่งแวดล้อม
๑๑๘/๑ อาคารทิปโก้ ๒ ถนนพระรามที่ ๖
แขวงพญาไท เขตพญาไท กรุงเทพฯ ๑๐๕๐๐

๓๐ มีนาคม ๒๕๖๕

เรื่อง แจ้งผลการพิจารณารายงานการประเมินผลกระทบสิ่งแวดล้อม โครงการผลิตไอน้ำและไฟฟ้าร่วมเมืองระยอง โดยใช้ก๊าซธรรมชาติเป็นเชื้อเพลิง (ส่วนขยาย ครั้งที่ ๑) ของบริษัท ไออาร์พีซี คลีน พาวเวอร์ จำกัด

เรียน กรรมการผู้จัดการบริษัท ไออาร์พีซี คลีน พาวเวอร์ จำกัด

สิ่งที่ส่งมาด้วย ๑. สำเนาหนังสือบริษัท คอนซัลแทนท์ ออฟ เทคโนโลยี จำกัด ที่ ENV41-220004/416408

ลงวันที่ ๑๑ มกราคม ๒๕๖๕

๒. สำเนาหนังสือบริษัท คอนซัลแทนท์ ออฟ เทคโนโลยี จำกัด ที่ ENV41-220161/416408

ลงวันที่ ๑๔ มีนาคม ๒๕๖๕

๓. มาตรการป้องกันและแก้ไขผลกระทบสิ่งแวดล้อม และมาตรการติดตามตรวจสอบผลกระทบสิ่งแวดล้อม ที่โครงการผลิตไอน้ำและไฟฟ้าร่วมเมืองระยอง โดยใช้ก๊าซธรรมชาติเป็นเชื้อเพลิง (ส่วนขยาย ครั้งที่ ๑) ตั้งอยู่ที่เขตประกอบการอุตสาหกรรมไออาร์พีซี ตำบลเชิงเนิน อำเภอเมืองระยอง จังหวัดระยอง ของบริษัท ไออาร์พีซี คลีน พาวเวอร์ จำกัด ต้องยึดถือปฏิบัติอย่างเคร่งครัด

ตามที่ บริษัท ไออาร์พีซี คลีน พาวเวอร์ จำกัด ได้มอบหมายให้บริษัท คอนซัลแทนท์ ออฟ เทคโนโลยี จำกัด จัดทำและมอบอำนาจให้เสนอรายงานการประเมินผลกระทบสิ่งแวดล้อม และรายงานชี้แจงเพิ่มเติม ครั้งที่ ๑ โครงการผลิตไอน้ำและไฟฟ้าร่วมเมืองระยอง โดยใช้ก๊าซธรรมชาติเป็นเชื้อเพลิง (ส่วนขยาย ครั้งที่ ๑) ของบริษัท ไออาร์พีซี คลีน พาวเวอร์ จำกัด ตั้งอยู่ที่เขตประกอบการอุตสาหกรรมไออาร์พีซี ตำบลเชิงเนิน อำเภอเมืองระยอง จังหวัดระยอง ให้สำนักงานนโยบายและแผนทรัพยากรธรรมชาติและสิ่งแวดล้อม ดำเนินการตามขั้นตอนการพิจารณารายงาน รายละเอียดตามสิ่งที่ส่งมาด้วย ๑ และ ๒

สำนักงานนโยบายและแผนทรัพยากรธรรมชาติและสิ่งแวดล้อม ได้เสนอรายงานการประเมินผลกระทบสิ่งแวดล้อมดังกล่าว ให้คณะกรรมการผู้ชำนาญการพิจารณารายงานการประเมินผลกระทบสิ่งแวดล้อม โครงการพลังงาน พิจารณาในการประชุมครั้งที่ ๑๐/๒๕๖๕ เมื่อวันที่ ๒๔ มีนาคม ๒๕๖๕ คณะกรรมการผู้ชำนาญการฯ มีมติให้ความเห็นชอบรายงานการประเมินผลกระทบสิ่งแวดล้อม โครงการผลิต

ไอน้ำ...

ไอน้ำและไฟฟ้าร่วมเมืองระยอง โดยใช้ก๊าซธรรมชาติเป็นเชื้อเพลิง (ส่วนขยาย ครั้งที่ ๑) ของบริษัท ไออาร์พีซี คลีน พาวเวอร์ จำกัด ตั้งอยู่ที่เขตประกอบการอุตสาหกรรมไออาร์พีซี ตำบลเชิงเนิน อำเภอเมืองระยอง จังหวัดระยอง โดยให้ปฏิบัติตามมาตรการป้องกันและแก้ไขผลกระทบสิ่งแวดล้อม และมาตรการติดตามตรวจสอบผลกระทบสิ่งแวดล้อมอย่างเคร่งครัด รายละเอียดตามสิ่งที่ส่งมาด้วย ๓ และให้ประสานบริษัทที่ปรึกษาเพื่อจัดทำรายงานที่ได้รับรวบรวมรายละเอียดข้อมูลทั้งหมดเรียงตามลำดับการพิจารณา จำนวน ๑ ฉบับ และรายงานฉบับสมบูรณ์ที่ได้แก้ไขเพิ่มเติม ตามที่คณะกรรมการผู้ชำนาญการกำหนดแล้ว จำนวน ๑ ฉบับ พร้อมทั้งจัดทำแผ่นบันทึกข้อมูลในรูปแบบ Portable Document Format (PDF File) จำนวน ๑ แผ่น และ ๘ แผ่น ตามลำดับ เสนอต่อสำนักงานนโยบายฯ ภายใน ๔๕ วัน เพื่อใช้เป็นเอกสารอ้างอิงและส่งให้หน่วยงานที่เกี่ยวข้องต่อไป และหากได้รับอนุญาตจากหน่วยงานอนุญาตแล้วขอความร่วมมือส่งสำเนาใบอนุญาตพร้อมเงื่อนไขให้สำนักงานนโยบายฯ ทราบด้วย ทั้งนี้ สำนักงานนโยบายฯ ได้มีหนังสือแจ้งบริษัท คอนซัลแทนท์ ออฟ เทคโนโลยี จำกัด เพื่อดำเนินการในส่วนที่เกี่ยวข้องต่อไปด้วยแล้ว

จึงเรียนมาเพื่อโปรดพิจารณา

ขอแสดงความนับถือ



(นายพิรุณ สัยยะสิทธิ์พานิช)

เลขาธิการ

สำนักงานนโยบายและแผนทรัพยากรธรรมชาติและสิ่งแวดล้อม

กองวิเคราะห์ผลกระทบสิ่งแวดล้อม

โทรศัพท์ ๐ ๒๒๖๕ ๖๕๐๐ ต่อ ๖๘๒๒

โทรสาร ๐ ๒๒๖๕ ๖๖๑๖

ไปรษณีย์อิเล็กทรอนิกส์ sarabun@onep.go.th

มาตรการป้องกันและแก้ไขผลกระทบสิ่งแวดล้อม
และมาตรการติดตามตรวจสอบผลกระทบสิ่งแวดล้อม
โครงการผลิตไอน้ำและไฟฟ้าร่วมเมืองระยอง
โดยใช้ก๊าซธรรมชาติเป็นเชื้อเพลิง (ส่วนขยาย ครั้งที่ 1)
ตั้งอยู่ที่เขตประกอบการอุตสาหกรรมไออาร์พีซี
ตำบลเชิงเนิน อำเภอเมืองระยอง จังหวัดระยอง
ที่บริษัท ไออาร์พีซี คลีน พาวเวอร์ จำกัด



(นายอิศเรศ ชัยตระกูล)
บริษัท ไออาร์พีซี คลีน พาวเวอร์ จำกัด

ต้องยึดถือปฏิบัติอย่างเคร่งครัด



บริษัท คอนซัลแทนท์ ออฟ เทคโนโลยี จำกัด
CONSULTANTS OF TECHNOLOGY CO., LTD.

(นายสมคิด พุ่มฉัตร)
บุคคลธรรมดาผู้มีสิทธิจัดทำรายงาน

มีนาคม 2565

85/159

ตารางที่ 1

มาตรการป้องกันและแก้ไขผลกระทบสิ่งแวดล้อมทั่วไป

โครงการผลิตไอน้ำและไฟฟ้าร่วมเมืองระยอง โดยใช้ก๊าซธรรมชาติเป็นเชื้อเพลิง (ส่วนขยาย ครั้งที่ 1) ของบริษัท ไออาร์พีซี คลีน พาวเวอร์ จำกัด

ตั้งอยู่ที่เขตประกอบการอุตสาหกรรมไออาร์พีซี ตำบลเชิงเนิน อำเภอเมืองระยอง จังหวัดระยอง

ผลกระทบสิ่งแวดล้อม	มาตรการป้องกันและแก้ไขผลกระทบสิ่งแวดล้อม	สถานที่ดำเนินการ	ระยะเวลาดำเนินการ	ผู้รับผิดชอบ
มาตรการทั่วไป	<ul style="list-style-type: none">โครงการมีกำลังการผลิตติดตั้งสูงสุดรวม 434.426 เมกะวัตต์ โดยจะผลิตกระแสไฟฟ้าสูงสุดไม่เกิน 407.258 เมกะวัตต์ (Gross Capacity) ในกรณีที่โครงการจะมีการเพิ่มกำลังการผลิตที่มากกว่าการประเมินผลกระทบสิ่งแวดล้อมดังกล่าว โครงการต้องมีการประเมินผลกระทบสิ่งแวดล้อมใหม่ ให้สอดคล้องกับการดำเนินการที่จะเกิดขึ้นจริงและจัดทำรายงานฯ เสนอต่อหน่วยงานที่มีอำนาจหน้าที่ในการพิจารณาอนุมัติ หรืออนุญาตเป็นผู้พิจารณา ตามลำดับขั้นตอนการพิจารณาปฏิบัติตามมาตรการป้องกันและแก้ไขผลกระทบสิ่งแวดล้อมและมาตรการติดตามตรวจสอบผลกระทบสิ่งแวดล้อมในรูปแบบปฏิบัติการด้านสิ่งแวดล้อม ตามที่เสนอในรายงานการประเมินผลกระทบสิ่งแวดล้อม โครงการผลิตไอน้ำและไฟฟ้าร่วมเมืองระยอง โดยใช้ก๊าซธรรมชาติเป็นเชื้อเพลิง (ส่วนขยาย ครั้งที่ 1) บริษัท ไออาร์พีซี คลีน พาวเวอร์ จำกัด ตั้งอยู่ที่เขตประกอบการอุตสาหกรรมไออาร์พีซี ตำบลเชิงเนิน อำเภอเมืองระยอง จังหวัดระยอง อย่างเคร่งครัด และใช้เป็นแนวทางในการกำกับ ควบคุม ติดตาม ตรวจสอบของหน่วยงานประชาชนและองค์กรที่เกี่ยวข้อง นำรายละเอียดมาตรการ ในแผนปฏิบัติการด้านสิ่งแวดล้อม ไปกำหนดเป็นเงื่อนไขสัญญาจ้างบริษัทผู้รับจ้าง และให้ถือปฏิบัติโดยเคร่งครัด	<ul style="list-style-type: none">ภายในพื้นที่โครงการภายในพื้นที่โครงการ	<ul style="list-style-type: none">ตลอดช่วงดำเนินการตลอดช่วงก่อสร้าง และช่วงดำเนินการ	<ul style="list-style-type: none">บริษัท ไออาร์พีซี คลีน พาวเวอร์ จำกัดบริษัท ไออาร์พีซี คลีน พาวเวอร์ จำกัด



(นายอิศเรศ ชัยตระกูล)
บริษัท ไออาร์พีซี คลีน พาวเวอร์ จำกัด

มีนาคม 2565

86/159



บริษัท คอนซัลแทนท์ ออฟ เทคโนโลยี จำกัด
CONSULTANTS OF TECHNOLOGY CO., LTD.

(นายสมคิด พุ่มฉัตร)
บุคคลธรรมดาผู้มีสิทธิจัดทำรายงาน

ตารางที่ 1 (ต่อ)

ผลกระทบสิ่งแวดล้อม	มาตรการป้องกันและแก้ไขผลกระทบสิ่งแวดล้อม	สถานที่ดำเนินการ	ระยะเวลาดำเนินการ	ผู้รับผิดชอบ
	<ul style="list-style-type: none"> - บริษัท ไออาร์พีซี คลีน พาวเวอร์ จำกัด ต้องจัดจ้างหน่วยงานกลาง (Third party) เพื่อตรวจสอบการปฏิบัติตามมาตรการป้องกันและแก้ไขผลกระทบสิ่งแวดล้อมและมาตรการติดตามตรวจสอบผลกระทบสิ่งแวดล้อมของโครงการและเสนอรายงานผลการปฏิบัติตามมาตรการป้องกันและแก้ไขผลกระทบสิ่งแวดล้อม และมาตรการติดตามตรวจสอบผลกระทบสิ่งแวดล้อม - ให้บริษัท ไออาร์พีซี คลีน พาวเวอร์ จำกัด รายงานผลการปฏิบัติตามแผนปฏิบัติการด้านสิ่งแวดล้อม ให้หน่วยงานของรัฐที่มีอำนาจอนุญาตตามกฎหมายทราบทุก 6 เดือน โดยให้เป็นไปตามประกาศกระทรวงทรัพยากรธรรมชาติและสิ่งแวดล้อม - กรณีที่ผลการติดตามตรวจสอบคุณภาพสิ่งแวดล้อมแสดงให้เห็นแนวโน้มปัญหาสิ่งแวดล้อมกรณีที่มีการร้องเรียนจากชุมชนที่มีเหตุมาจากการดำเนินโครงการ ให้บริษัท ไออาร์พีซี คลีน พาวเวอร์ จำกัด ปรับปรุงแก้ไขปัญหาดังกล่าวโดยเร็ว และแจ้งให้หน่วยงานที่มีอำนาจหน้าที่ในการพิจารณาอนุมัติ หรืออนุญาต เขตประกอบการอุตสาหกรรม ไออาร์พีซี และสำนักงานนโยบายและแผนทรัพยากรธรรมชาติและสิ่งแวดล้อม และจังหวัดระยองทราบทุกครั้ง เพื่อให้ประสานความร่วมมือในการแก้ไขปัญหา - หากบริษัท ไออาร์พีซี คลีน พาวเวอร์ จำกัด มีความประสงค์เปลี่ยนแปลงรายละเอียดโครงการและ/หรือมาตรการป้องกันและแก้ไขผลกระทบสิ่งแวดล้อม หรือมาตรการติดตามตรวจสอบผลกระทบสิ่งแวดล้อม ให้แจ้งหน่วยงานที่มีอำนาจหน้าที่ในการพิจารณาอนุมัติหรืออนุญาตดำเนินการดังนี้ <ul style="list-style-type: none"> หากหน่วยงานผู้อนุมัติหรืออนุญาตเห็นว่า การเปลี่ยนแปลงดังกล่าว เกิดผลกระทบต่อสิ่งแวดล้อมมากกว่าหรือเทียบเท่ามาตรการที่กำหนดไว้ในรายงานการประเมินผลกระทบสิ่งแวดล้อม ที่ได้รับความเห็นชอบไว้แล้ว ให้หน่วยงานผู้อนุมัติหรืออนุญาตจัดแจ้งให้เป็นไปตาม 	<ul style="list-style-type: none"> - ภายในพื้นที่โครงการ - ภายในพื้นที่โครงการ - ภายในพื้นที่โครงการ - ภายในพื้นที่โครงการ 	<ul style="list-style-type: none"> - ตลอดช่วงก่อสร้างและช่วงดำเนินการ - ตลอดช่วงก่อสร้างและช่วงดำเนินการ - ตลอดช่วงก่อสร้างและช่วงดำเนินการ - ตลอดช่วงก่อสร้างและช่วงดำเนินการ 	<ul style="list-style-type: none"> - บริษัท ไออาร์พีซี คลีน พาวเวอร์ จำกัด - บริษัท ไออาร์พีซี คลีน พาวเวอร์ จำกัด - บริษัท ไออาร์พีซี คลีน พาวเวอร์ จำกัด - บริษัท ไออาร์พีซี คลีน พาวเวอร์ จำกัด



(นายอิศเรศ ชัยตระกูล)
บริษัท ไออาร์พีซี คลีน พาวเวอร์ จำกัด

มีนาคม 2565

87/159



บริษัท คอนซัลแทนท์ ออฟ เทคโนโลยี จำกัด
CONSULTANTS OF TECHNOLOGY CO., LTD.

(นายสมคิด พุ่มฉัตร)

บุคคลธรรมดาผู้มีสิทธิจัดทำรายงาน

ตารางที่ 1 (ต่อ)

ผลกระทบสิ่งแวดล้อม	มาตรการป้องกันและแก้ไขผลกระทบสิ่งแวดล้อม	สถานที่ดำเนินการ	ระยะเวลาดำเนินการ	ผู้รับผิดชอบ
	<ul style="list-style-type: none"> - หลักเกณฑ์และเงื่อนไขที่กำหนดไว้ในกฎหมายนั้นๆ ต่อไป พร้อมกันให้จัดทำสำเนาการเปลี่ยนแปลงดังกล่าวข้างต้นที่รับแจ้งไว้ แจ้งสำนักงานนโยบายและแผนทรัพยากรธรรมชาติและสิ่งแวดล้อม * หากหน่วยงานผู้อนุมัติหรืออนุญาตเห็นว่า การเปลี่ยนแปลงดังกล่าว อาจกระทบต่อสาระสำคัญในรายงานการประเมินผลกระทบสิ่งแวดล้อมที่ได้รับความเห็นชอบไว้แล้ว ให้หน่วยงานผู้อนุมัติหรืออนุญาต จัดส่งรายงานการเปลี่ยนแปลงดังกล่าว ให้สำนักงานนโยบายและแผนทรัพยากรธรรมชาติและสิ่งแวดล้อม เพื่อเสนอให้คณะกรรมการผู้ชำนาญการพิจารณาการประเมินผลกระทบสิ่งแวดล้อม (คชก.) ชุดที่เกี่ยวข้องให้ความเห็นชอบประกอบก่อนดำเนินการเปลี่ยนแปลงดังกล่าว - ในกรณีที่ผลการตรวจวัดมลพิษจากแหล่งกำเนิดและผลการตรวจวัดคุณภาพสิ่งแวดล้อมในพื้นที่โครงการมีแนวโน้มสูงขึ้นจากค่าที่ตรวจวัดได้ในช่วงการดำเนินการปกติ แต่ยังไม่เกินค่าควบคุมที่กำหนดไว้ ให้โครงการตรวจสอบหาสาเหตุและทำการเฝ้าระวัง เพื่อเตรียมความพร้อมในการแก้ไขปัญหาที่อาจเกิดขึ้น ทั้งนี้ให้สรุปรายละเอียดดังกล่าวไว้ในรายงานผลการปฏิบัติตามมาตรการป้องกันและแก้ไขผลกระทบสิ่งแวดล้อมและมาตรการติดตามตรวจสอบผลกระทบสิ่งแวดล้อมให้ครบถ้วนชัดเจนด้วย - เมื่อโครงการดำเนินการเดินระบบได้ในระยะหนึ่งจนระบบมีความคงตัว (Steady State) หรือดำเนินการผลิตเต็มความสามารถของเครื่องจักรแล้ว พบว่าอัตราการระบายมลพิษทางอากาศมีค่าน้อยกว่าที่ระบุไว้ในรายงานฯ บริษัท ไออาร์พีซี คลีน พาวเวอร์ จำกัด ต้องยึดถือค่าที่ต่ำนั้นเป็นค่าควบคุมแจ้งสำนักงานนโยบายและแผนทรัพยากรธรรมชาติและสิ่งแวดล้อมทราบ - บำรุงรักษาผลการทำงานของระบบหล่อเย็นให้อยู่ในสภาพที่ใช้งานได้ดีเป็นประจำ และมีความปลอดภัยต่อผู้ปฏิบัติงานและประชาชนบริเวณใกล้เคียง 	<ul style="list-style-type: none"> - ภายในพื้นที่โครงการ - ภายในพื้นที่โครงการ - ภายในพื้นที่โครงการ 	<ul style="list-style-type: none"> - ตลอดช่วงก่อสร้างและช่วงดำเนินการ - ตลอดช่วงดำเนินการ - ตลอดช่วงดำเนินการ 	<ul style="list-style-type: none"> - บริษัท ไออาร์พีซี คลีน พาวเวอร์ จำกัด - บริษัท ไออาร์พีซี คลีน พาวเวอร์ จำกัด - บริษัท ไออาร์พีซี คลีน พาวเวอร์ จำกัด



(นายอิศเรศ ชัยตระกูล)
บริษัท ไออาร์พีซี คลีน พาวเวอร์ จำกัด

มีนาคม 2565

88/159



บริษัท คอนซัลแทนท์ ออฟ เทคโนโลยี จำกัด
CONSULTANTS OF TECHNOLOGY CO., LTD.

(นายสมคิด พุ่มฉัตร)

บุคคลธรรมดาผู้มีสิทธิจัดทำรายงาน

ตารางที่ 1 (ต่อ)

ผลกระทบสิ่งแวดล้อม	มาตรการป้องกันและแก้ไขผลกระทบสิ่งแวดล้อม	สถานที่ดำเนินการ	ระยะเวลาดำเนินการ	ผู้รับผิดชอบ
	<ul style="list-style-type: none"> - หากมีประเด็นปัญหา ข้อขัดข้องและห่วงใยของชุมชนต่อการดำเนินโครงการ บริษัทฯ ต้องดำเนินการแก้ไขปัญหาดังกล่าวเพื่อจัดปัญหาความขัดแย้งของชุมชนในพื้นที่พื้นที่ - กำหนดให้มีผู้ควบคุมระบบบำบัดมลพิษตามประกาศกระทรวงอุตสาหกรรม กำหนด - กำหนดให้โครงการจ้างสำนักงานอุตสาหกรรมจังหวัดระยอง ทราบก่อนการหยุดการผลิต เพื่อดำเนินการซ่อมบำรุงเครื่องจักรและอุปกรณ์ประจำปี (Shutdown/Turnaround) และในช่วงก่อนการเริ่มกระบวนการผลิตภายหลังจากหยุดซ่อมบำรุงประจำปีเรียบร้อยแล้ว - กำหนดให้มีการรายงานลักษณะของกิจกรรมต่างๆ ที่เกิดขึ้นบริเวณโดยรอบจุดตรวจวัดคุณภาพอากาศในบรรยากาศขณะทำการตรวจวัด - กำหนดให้การก่อสร้างอาคารในพื้นที่โครงการมีระยะระยะห่างจากสิ่งก่อสร้างสาธารณะประโยชน์เป็นไปตามกฎหมายควบคุมอาคาร - โครงการต้องไม่ก่อสร้างอาคารในพื้นที่สิ่งก่อสร้างสาธารณะประโยชน์ที่อยู่ในพื้นที่โครงการ โดยให้คงไว้ตามสภาพที่มีอยู่ปัจจุบันและแยกขอบเขตให้ชัดเจน จนกว่าจะมีการดำเนินการเพื่อขออนุญาตสิ่งก่อสร้างสาธารณะประโยชน์ในพื้นที่ดินของเขตประกอบการอุตสาหกรรม ไออาร์พีซี หรือการขอใช้ประโยชน์ที่ดินของรัฐตามประมวลกฎหมายที่ดินแล้วเสร็จ อย่างไรก็ตามในกรณีที่พื้นที่หรือสิ่งก่อสร้างสาธารณะประโยชน์ ซึ่งอยู่ระหว่างดำเนินการขออนุญาต ให้โครงการสามารถดำเนินการกิจกรรมต่างๆ ได้เป็นการชั่วคราว ไม่ให้ได้รับอนุญาตจากหน่วยงานที่เกี่ยวข้อง 	<ul style="list-style-type: none"> - ภายในพื้นที่โครงการ และชุมชนที่อยู่รอบพื้นที่โครงการ - ภายในพื้นที่โครงการ - ภายในพื้นที่โครงการ - ภายในพื้นที่โครงการ - ภายในพื้นที่โครงการ - ภายในพื้นที่โครงการ 	<ul style="list-style-type: none"> - ตลอดช่วงก่อสร้าง และช่วงดำเนินการ - ตลอดช่วงก่อสร้าง และช่วงดำเนินการ - ตลอดช่วงก่อสร้าง และช่วงดำเนินการ - ตลอดช่วงก่อสร้าง และช่วงดำเนินการ - ตลอดช่วงก่อสร้าง และช่วงดำเนินการ - ตลอดช่วงก่อสร้าง และช่วงดำเนินการ 	<ul style="list-style-type: none"> - บริษัท ไออาร์พีซี คลีน พาวเวอร์ จำกัด - บริษัท ไออาร์พีซี คลีน พาวเวอร์ จำกัด - บริษัท ไออาร์พีซี คลีน พาวเวอร์ จำกัด - บริษัท ไออาร์พีซี คลีน พาวเวอร์ จำกัด - บริษัท ไออาร์พีซี คลีน พาวเวอร์ จำกัด - บริษัท ไออาร์พีซี คลีน พาวเวอร์ จำกัด



(นายอิศเรศ ชัยตระกูล)
บริษัท ไออาร์พีซี คลีน พาวเวอร์ จำกัด

มีนาคม 2565

89/159



บริษัท คอนซัลแทนท์ ออฟ เทคโนโลยี จำกัด
CONSULTANTS OF TECHNOLOGY CO., LTD.

(Signature)

(นายสมคิด พุ่มฉัตร)
บุคคลธรรมดาผู้มีสิทธิจัดทำรายงาน

ตารางที่ 1 (ต่อ)

ผลกระทบสิ่งแวดล้อม	มาตรการป้องกันและแก้ไขผลกระทบสิ่งแวดล้อม	สถานที่ดำเนินการ	ระยะเวลาดำเนินการ	ผู้รับผิดชอบ
	<ul style="list-style-type: none"> - โครงการต้องดำเนินการขออนุญาตวางระบบท่อลำเลียงต่างๆ ที่เกี่ยวข้องกับกระบวนการผลิตและระบบสนับสนุนการผลิตที่ผ่านพื้นที่สาธารณะต่อหน่วยงานราชการที่เกี่ยวข้อง ให้ครบถ้วนสมบูรณ์หรือดำเนินการตามความเห็นของเจ้าพนักงานที่ดินตามที่ขอใช้ประโยชน์ในการประกอบกิจการของบริษัท ฯ 	<ul style="list-style-type: none"> - ภายในพื้นที่โครงการ และหน่วยงานราชการที่เกี่ยวข้อง 	<ul style="list-style-type: none"> - ก่อนก่อสร้างโครงการส่วนขยาย 	<ul style="list-style-type: none"> - บริษัท ไออาร์พีซี คลีน พาวเวอร์ จำกัด



(นายอิศเรศ ชัยตระกูล)
บริษัท ไออาร์พีซี คลีน พาวเวอร์ จำกัด

มีนาคม 2565

90/159



บริษัท คอนซัลแทนท์ ออฟ เทคโนโลยี จำกัด
CONSULTANTS OF TECHNOLOGY CO., LTD.

(Signature)

(นายสมคิด พุ่มฉัตร)
บุคคลธรรมดาผู้มีสิทธิจัดทำรายงาน

ตารางที่ 2

มาตรการป้องกันและแก้ไขผลกระทบสิ่งแวดล้อม ช่วงก่อสร้าง

โครงการผลิตไฟฟ้าฟาร์มเมืองระยอง โดยใช้ก๊าซธรรมชาติเป็นเชื้อเพลิง (ส่วนขยาย ครั้งที่ 1) ของบริษัท ไออาร์พีซี คลีน พาวเวอร์ จำกัด
ตั้งอยู่ที่เขตประกอบการอุตสาหกรรมไออาร์พีซี ตำบลเชิงเนิน อำเภอเมืองระยอง จังหวัดระยอง

องค์ประกอบสิ่งแวดล้อม	มาตรการป้องกันและแก้ไขผลกระทบสิ่งแวดล้อม	สถานที่ดำเนินการ	ระยะเวลาดำเนินการ	ผู้รับผิดชอบ
1. คุณภาพอากาศ	<ul style="list-style-type: none"> - จัดพรมน้ำเพื่อลดการฟุ้งกระจายของฝุ่นละอองบริเวณพื้นที่ก่อสร้างอย่างน้อยวันละ 2 ครั้ง (เช้า-เย็น) และเพิ่มความถี่หากพบว่าผิวหน้าดินแห้งและมีแนวโน้มของการเกิดฝุ่นละอองฟุ้งกระจาย โดยพิจารณาจากอุณหภูมิที่ทำการติดตั้งไว้ในบริเวณพื้นที่ก่อสร้าง - ใช้ผ้าใบคลุมส่วนบรรทุกของรถบรรทุกที่ขนส่งวัสดุก่อสร้างเข้าสู่พื้นที่โครงการเพื่อป้องกันการฟุ้งกระจายของฝุ่นละอองและการรบกวนของวัสดุก่อสร้าง - ทำความสะอาดล้อรถบรรทุกก่อนออกจากพื้นที่ก่อสร้างทุกครั้ง เพื่อให้มั่นใจได้ว่ารถบรรทุกจะไม่นำสิ่งปนเปื้อนไปตกหล่นภายนอกพื้นที่ก่อสร้าง - จำกัดความเร็วของรถบรรทุกที่เข้าสู่โครงการไม่เกิน 40 กิโลเมตร/ชั่วโมง เพื่อลดปริมาณฝุ่นละอองที่เกิดขึ้น - ห้ามเผาทำลายเศษวัสดุ หรือขยะมูลฝอยในพื้นที่ก่อสร้าง 	<ul style="list-style-type: none"> - บริเวณพื้นที่ก่อสร้าง - บริเวณพื้นที่ก่อสร้าง - บริเวณพื้นที่ก่อสร้าง - บริเวณพื้นที่ก่อสร้าง - บริเวณพื้นที่ก่อสร้าง 	<ul style="list-style-type: none"> - ตลอดช่วงการก่อสร้าง - ตลอดช่วงการก่อสร้าง - ตลอดช่วงการก่อสร้าง - ตลอดช่วงการก่อสร้าง - ตลอดช่วงการก่อสร้าง 	<ul style="list-style-type: none"> - บริษัท ไออาร์พีซี คลีน พาวเวอร์ จำกัด - บริษัท ไออาร์พีซี คลีน พาวเวอร์ จำกัด - บริษัท ไออาร์พีซี คลีน พาวเวอร์ จำกัด - บริษัท ไออาร์พีซี คลีน พาวเวอร์ จำกัด - บริษัท ไออาร์พีซี คลีน พาวเวอร์ จำกัด



(นายอภิสิทธิ์ ชัยตระกูล)

บริษัท ไออาร์พีซี คลีน พาวเวอร์ จำกัด

มีนาคม 2565

91/159



บริษัท คอนซัลแทนท์ ออฟ เทคโนโลยี จำกัด
CONSULTANTS OF TECHNOLOGY CO., LTD.

(นายสมคิด พุ่มฉัตร)

บุคลลธรรมดามีสิทธิจัดทำรายงาน

ตารางที่ 2 (ต่อ)

องค์ประกอบสิ่งแวดล้อม	มาตรการป้องกันและแก้ไขผลกระทบสิ่งแวดล้อม	สถานที่ดำเนินการ	ระยะเวลาดำเนินการ	ผู้รับผิดชอบ
	<ul style="list-style-type: none"> - ใช้ผ้าใบหรือผ้าพลาสติกปิดคลุมกองดินหรือกองเศษวัสดุต่าง ๆ เพื่อป้องกันการฟุ้งกระจายของเศษดินในช่วงที่เกิดลมพัดแรง - ปิดกั้นรั้วสังกะสีของพื้นที่ก่อสร้างที่มีความสูงไม่น้อยกว่า 2 เมตร - กำหนดให้ผู้รับเหมาก่อสร้างไม่สูงเกินกว่าระยะความสูงของรั้ว หากมีความสูงมากกว่า ให้ทำการบดอัด เพื่อป้องกันการฟุ้งกระจายของฝุ่นละออง และมีการรดน้ำเพื่อป้องกันการฟุ้งกระจายของฝุ่นละออง - กำหนดให้ไม่มีการขนย้ายดินเข้า-ออกภายในพื้นที่ที่โครงการ กรณีมีดินเหลือจากงานก่อสร้าง จะนำไปถมพื้นที่ว่างของโครงการ 	<ul style="list-style-type: none"> - บริเวณพื้นที่ก่อสร้าง - บริเวณพื้นที่ก่อสร้าง - บริเวณพื้นที่ก่อสร้าง - บริเวณพื้นที่ก่อสร้าง 	<ul style="list-style-type: none"> - ตลอดช่วงการก่อสร้าง - ตลอดช่วงการก่อสร้าง - ตลอดช่วงการก่อสร้าง - ตลอดช่วงการก่อสร้าง 	<ul style="list-style-type: none"> - บริษัท ไออาร์พีซี คลีน พาวเวอร์ จำกัด - บริษัท ไออาร์พีซี คลีน พาวเวอร์ จำกัด - บริษัท ไออาร์พีซี คลีน พาวเวอร์ จำกัด - บริษัท ไออาร์พีซี คลีน พาวเวอร์ จำกัด
2. คุณภาพน้ำ	<ul style="list-style-type: none"> - จัดหาห้องส้วมแบบเคลื่อนที่ที่มีถังเก็บสิ่งปฏิกูลให้เพียงพอกับจำนวนคนงานก่อสร้าง ก่อนติดตั้งให้หน่วยงานส่วนท้องถิ่นหรือหน่วยงานที่ได้รับอนุญาตนำไปกำจัด - จัดสร้างรางระบายน้ำชั่วคราวรอบพื้นที่ก่อสร้าง และจัดให้มีระบบกรองทรายก่อนระบายน้ำออกนอกพื้นที่ก่อสร้าง หรือนำกลับมาใช้ใหม่ในการฉีดพรมพื้นที่ก่อสร้างและถนนเข้า-ออก เพื่อลดการฟุ้งกระจายของฝุ่นละอองที่เกิดขึ้น 	<ul style="list-style-type: none"> - บริเวณพื้นที่ก่อสร้าง - บริเวณพื้นที่ก่อสร้าง 	<ul style="list-style-type: none"> - ตลอดช่วงการก่อสร้าง - ตลอดช่วงการก่อสร้าง 	<ul style="list-style-type: none"> - บริษัท ไออาร์พีซี คลีน พาวเวอร์ จำกัด - บริษัท ไออาร์พีซี คลีน พาวเวอร์ จำกัด



(นายอภิสิทธิ์ ชัยตระกูล)

บริษัท ไออาร์พีซี คลีน พาวเวอร์ จำกัด

มีนาคม 2565

92/159



บริษัท คอนซัลแทนท์ ออฟ เทคโนโลยี จำกัด
CONSULTANTS OF TECHNOLOGY CO., LTD.

(นายสมคิด พุ่มฉัตร)

บุคลลธรรมดามีสิทธิจัดทำรายงาน

ตารางที่ 2 (ต่อ)

องค์ประกอบสิ่งแวดล้อม	มาตรการป้องกันและแก้ไขผลกระทบสิ่งแวดล้อม	สถานที่ดำเนินการ	ระยะเวลาดำเนินการ	ผู้รับผิดชอบ
	<ul style="list-style-type: none"> - ห้ามทิ้งขยะลงสู่แหล่งน้ำและทางสาธารณะ โดยเด็ดขาด - ห้ามระบายน้ำทิ้งลงสู่แหล่งน้ำสาธารณะโดยตรง 	<ul style="list-style-type: none"> - บริเวณพื้นที่ก่อสร้าง - บริเวณพื้นที่ก่อสร้าง 	<ul style="list-style-type: none"> - ตลอดช่วงการก่อสร้าง - ตลอดช่วงการก่อสร้าง 	<ul style="list-style-type: none"> - บริษัท ไออาร์พีซี คลีน พาวเวอร์ จำกัด - บริษัท ไออาร์พีซี คลีน พาวเวอร์ จำกัด
3. เสียง	<ul style="list-style-type: none"> - จัดกิจกรรมการก่อสร้างที่ก่อให้เกิดเสียงดังรบกวนในช่วงหลังเวลา 17.00-8.00 น. ของวันถัดไป เพื่อลดผลกระทบต่อชุมชนในช่วงเวลาดังกล่าว - เลือกใช้อุปกรณ์และเครื่องจักรในการก่อสร้างที่มีระดับความดังของเสียงต่ำ และให้ทำการตรวจสอบซ่อมบำรุงให้มีประสิทธิภาพในการใช้งานที่ดีอยู่เสมอ เพื่อลดระดับความดังของเสียง - ในกรณีการก่อสร้างด้วยเครื่องจักรที่มีเสียง เช่น การตอกเสาเข็ม เป็นต้น ควรแจ้งแผนการก่อสร้างไปยังผู้นำชุมชนล่วงหน้าอย่างน้อย 1 สัปดาห์ เพื่อให้กับชุมชนได้รับทราบ - จัดให้มีเจ้าหน้าที่ของโครงการลงพื้นที่เพื่อสอบถามชุมชนใกล้เคียง ถึงผลกระทบด้านเสียงที่ได้รับจากกิจกรรมการก่อสร้างของโครงการ เป็นระยะ ๆ ตลอดช่วงก่อสร้าง เพื่อหาแนวทางลดผลกระทบดังกล่าว 	<ul style="list-style-type: none"> - บริเวณพื้นที่ก่อสร้าง - บริเวณพื้นที่ก่อสร้าง - ชุมชนโดยรอบ พื้นที่โครงการ - ชุมชนโดยรอบ พื้นที่โครงการ 	<ul style="list-style-type: none"> - ตลอดช่วงการก่อสร้าง - ตลอดช่วงการก่อสร้าง - ตลอดช่วงการก่อสร้าง - ตลอดช่วงการก่อสร้าง 	<ul style="list-style-type: none"> - บริษัท ไออาร์พีซี คลีน พาวเวอร์ จำกัด - บริษัท ไออาร์พีซี คลีน พาวเวอร์ จำกัด - บริษัท ไออาร์พีซี คลีน พาวเวอร์ จำกัด - บริษัท ไออาร์พีซี คลีน พาวเวอร์ จำกัด



.....
(นายอิศเรศ ชัมตระกูล)
บริษัท ไออาร์พีซี คลีน พาวเวอร์ จำกัด

มีนาคม 2565

93/159



บริษัท คอนซัลแทนท์ ออฟ เทคโนโลยี จำกัด
CONSULTANTS OF TECHNOLOGY CO., LTD.

.....
(นายสมคิด พุ่มฉัตร)
บุคคลธรรมดาผู้มีสิทธิจัดทำรายงาน

ตารางที่ 2 (ต่อ)

องค์ประกอบสิ่งแวดล้อม	มาตรการป้องกันและแก้ไขผลกระทบสิ่งแวดล้อม	สถานที่ดำเนินการ	ระยะเวลาดำเนินการ	ผู้รับผิดชอบ
4. การคมนาคม	<ul style="list-style-type: none"> - อบรมพนักงานขับรถให้ปฏิบัติตามกฎจราจรอย่างเคร่งครัด - จัดให้มีเจ้าหน้าที่อำนวยความสะดวกและดูแลการเข้า-ออกของรถบรรทุกในพื้นที่ก่อสร้างตลอดเวลา - ควบคุมน้ำหนักของรถบรรทุกให้เป็นไปตามที่กฎหมายกำหนดเพื่อป้องกันความเสียหายของผิวจราจร - หลีกเลี่ยงการขนส่งในช่วงที่มีการจราจรคับคั่ง (07.00-09.00 น. และ 16.30-18.30 น.) - กำหนดให้มีการควบคุมความเร็วของพาหนะในบริเวณพื้นที่ก่อสร้างให้ใช้ความเร็วไม่เกิน 40 กิโลเมตร/ชั่วโมง พื้นที่บนทางหลวง ไม่ให้เกิน 80 กิโลเมตร/ชั่วโมง และความเร็วในเขตชุมชนไม่เกินความเร็วที่มีการควบคุมในพื้นที่ - ให้ทำความสะอาดตัวรถและล้อรถบรรทุกให้สะอาดก่อนขึ้นโคลนหรือทราย หลุดออก ก่อนนำรถทุกชนิดออกสู่ภายนอกบริเวณก่อสร้างโครงการ โดยจัดหาบริเวณที่ใช้ล้างทำความสะอาดให้เหมาะสม ไม่ทำให้น้ำล้างไหลออกมานอกบริเวณโครงการ 	<ul style="list-style-type: none"> - บริเวณพื้นที่ก่อสร้าง - บริเวณพื้นที่ก่อสร้าง - บริเวณพื้นที่ก่อสร้าง และเส้นทางขนส่ง - บริเวณพื้นที่ก่อสร้าง และเส้นทางขนส่ง - บริเวณพื้นที่ก่อสร้าง - บริเวณพื้นที่ก่อสร้าง 	<ul style="list-style-type: none"> - ตลอดช่วงการก่อสร้าง - ตลอดช่วงการก่อสร้าง - ตลอดช่วงการก่อสร้าง - ตลอดช่วงการก่อสร้าง - ตลอดช่วงการก่อสร้าง - ตลอดช่วงการก่อสร้าง 	<ul style="list-style-type: none"> - บริษัท ไออาร์พีซี คลีน พาวเวอร์ จำกัด - บริษัท ไออาร์พีซี คลีน พาวเวอร์ จำกัด - บริษัท ไออาร์พีซี คลีน พาวเวอร์ จำกัด - บริษัท ไออาร์พีซี คลีน พาวเวอร์ จำกัด - บริษัท ไออาร์พีซี คลีน พาวเวอร์ จำกัด - บริษัท ไออาร์พีซี คลีน พาวเวอร์ จำกัด



.....
(นายอิศเรศ ชัมตระกูล)
บริษัท ไออาร์พีซี คลีน พาวเวอร์ จำกัด

มีนาคม 2565

94/159



บริษัท คอนซัลแทนท์ ออฟ เทคโนโลยี จำกัด
CONSULTANTS OF TECHNOLOGY CO., LTD.

.....
(นายสมคิด พุ่มฉัตร)
บุคคลธรรมดาผู้มีสิทธิจัดทำรายงาน

ตารางที่ 2 (ต่อ)

องค์ประกอบสิ่งแวดล้อม	มาตรการป้องกันและแก้ไขผลกระทบสิ่งแวดล้อม	สถานที่ดำเนินการ	ระยะเวลาดำเนินการ	ผู้รับผิดชอบ
	<ul style="list-style-type: none"> - รถบรรทุกที่ใช้ขนส่งวัสดุในการก่อสร้าง ต้องมีผ้าหรือวัสดุที่คล้ายกันปกคลุม ส่วนการบรรทุกวัสดุให้มีมัดมัด และควรมีวัสดุ เช่น แผ่น ไม้ แผ่นโลหะหรือวัสดุอื่นปิดท้ายรถและตัวรถให้สูงกว่าวัสดุที่ขนส่งเพื่อป้องกันมิให้สิ่งของที่บรรทุกตกหล่น รั่วไหลหรือปลิว จากระลอกบนขดทางจราจรหรือไหล่ทาง - ในกรณีมีสิ่งของที่บรรทุกตกหล่นบนเขตทางจราจรหรือไหล่ทาง จะมีความผิดตามกฎหมาย ผู้ขับขี่หรือเจ้าของยานพาหนะต้องรับผิดชอบ ในการเคลื่อนย้ายสิ่งของที่ตกหล่นให้เรียบร้อยภายในเวลาอันสมควร หรือรับผิดชอบค่าใช้จ่ายที่ทางราชการ ได้ใช้เคลื่อนย้ายสิ่งของดังกล่าว ทั้งนี้ให้รวมถึงกรณีที่ยานพาหนะประสบอุบัติเหตุด้วย - กรณีการขนส่งเครื่องจักรขนาดใหญ่ต้องประสานกับตำรวจจราจรเพื่อวางแผนการขนส่ง และอำนวยความสะดวกในการขนส่ง เพื่อให้เกิดผลกระทบต่อการจราจรให้น้อยที่สุด 	<ul style="list-style-type: none"> - ชุมชนโดยรอบพื้นที่โครงการ - ชุมชนโดยรอบพื้นที่โครงการ - บริเวณพื้นที่ก่อสร้างและเส้นทางทางขนส่ง 	<ul style="list-style-type: none"> - ตลอดช่วงการก่อสร้าง - ตลอดช่วงการก่อสร้าง - ตลอดช่วงการก่อสร้าง 	<ul style="list-style-type: none"> - บริษัท ไออาร์พีซี คลีน พาวเวอร์ จำกัด - บริษัท ไออาร์พีซี คลีน พาวเวอร์ จำกัด - บริษัท ไออาร์พีซี คลีน พาวเวอร์ จำกัด
5. การระบายน้ำและป้องกันน้ำท่วม	<ul style="list-style-type: none"> - ขุดหรือสร้างทางระบายน้ำชั่วคราวเชื่อมต่อกับรางระบายน้ำปัจจุบันของโครงการเพื่อระบายน้ำจากพื้นที่ก่อสร้างลงสู่รางระบายน้ำของเขตประกอบการฯ 	<ul style="list-style-type: none"> - บริเวณพื้นที่ก่อสร้าง 	<ul style="list-style-type: none"> - ตลอดช่วงการก่อสร้าง 	<ul style="list-style-type: none"> - บริษัท ไออาร์พีซี คลีน พาวเวอร์ จำกัด



(นายอภิเชษฐ์ ชัยตระกูล)
บริษัท ไออาร์พีซี คลีน พาวเวอร์ จำกัด

มีนาคม 2565

95/159



บริษัท คอนซัลแทนท์ ออฟ เทคโนโลยี จำกัด
CONSULTANTS OF TECHNOLOGY CO., LTD.

(Signature)

(นายสมคิด พุ่มฉัตร)
บุคคลธรรมดาผู้มีสิทธิจัดทำรายงาน

ตารางที่ 2 (ต่อ)

องค์ประกอบสิ่งแวดล้อม	มาตรการป้องกันและแก้ไขผลกระทบสิ่งแวดล้อม	สถานที่ดำเนินการ	ระยะเวลาดำเนินการ	ผู้รับผิดชอบ
	<ul style="list-style-type: none"> - ป้องกันและควบคุมมิให้คนงานก่อสร้างทิ้งมูลฝอยลงรางระบายน้ำ เพื่อป้องกันการอุดตันและเน่าเสียของน้ำในรางระบายน้ำ - ทำการขุดลอกรางระบายน้ำเป็นประจำทุก 6 เดือน - ตรวจสอบสภาพการอุดตันของรางระบายน้ำเป็นประจำทุกเดือนและตรวจสอบการจัดวางวัสดุที่ใช้ในการก่อสร้างไม่ให้กีดขวางทางน้ำไหลหรือรางระบายน้ำ - จัดให้มีบ่อดักตะกอนดินและรางรวบรวมน้ำฝนจากพื้นที่ก่อสร้าง เพื่อชะลอความเร็วของน้ำและดักตะกอนบางส่วนไว้ ก่อนระบายลงสู่รางระบายน้ำฝนของเขตประกอบการอุตสาหกรรมไออาร์พีซี 	<ul style="list-style-type: none"> - บริเวณพื้นที่ก่อสร้าง - บริเวณพื้นที่ก่อสร้าง - บริเวณพื้นที่ก่อสร้าง - บริเวณพื้นที่ก่อสร้าง 	<ul style="list-style-type: none"> - ตลอดช่วงการก่อสร้าง - ตลอดช่วงการก่อสร้าง - ตลอดช่วงการก่อสร้าง - ตลอดช่วงการก่อสร้าง 	<ul style="list-style-type: none"> - บริษัท ไออาร์พีซี คลีน พาวเวอร์ จำกัด - บริษัท ไออาร์พีซี คลีน พาวเวอร์ จำกัด - บริษัท ไออาร์พีซี คลีน พาวเวอร์ จำกัด - บริษัท ไออาร์พีซี คลีน พาวเวอร์ จำกัด
6. การจัดการกากของเสีย	<ul style="list-style-type: none"> - จัดเตรียมถังรองรับขยะพร้อมฝาปิดมิดชิดเพื่อรวบรวมขยะจากคนงานก่อสร้างก่อนรวบรวมไปกำจัดยังพื้นที่กำจัดขยะของหน่วยงานที่มีศักยภาพในการรองรับและมีการจัดการที่ถูกต้องตามหลักวิชาการ - กำหนดพื้นที่จัดเก็บวัสดุอย่างเป็นสัดส่วน 	<ul style="list-style-type: none"> - บริเวณพื้นที่ก่อสร้าง - บริเวณพื้นที่ก่อสร้าง 	<ul style="list-style-type: none"> - ตลอดช่วงการก่อสร้าง - ตลอดช่วงการก่อสร้าง 	<ul style="list-style-type: none"> - บริษัท ไออาร์พีซี คลีน พาวเวอร์ จำกัด - บริษัท ไออาร์พีซี คลีน พาวเวอร์ จำกัด



(นายอภิเชษฐ์ ชัยตระกูล)
บริษัท ไออาร์พีซี คลีน พาวเวอร์ จำกัด

มีนาคม 2565

96/159



บริษัท คอนซัลแทนท์ ออฟ เทคโนโลยี จำกัด
CONSULTANTS OF TECHNOLOGY CO., LTD.

(Signature)

(นายสมคิด พุ่มฉัตร)
บุคคลธรรมดาผู้มีสิทธิจัดทำรายงาน

ตารางที่ 2 (ต่อ)

องค์ประกอบสิ่งแวดล้อม	มาตรการป้องกันและแก้ไขผลกระทบสิ่งแวดล้อม	สถานที่ดำเนินการ	ระยะเวลาดำเนินการ	ผู้รับผิดชอบ
	<ul style="list-style-type: none"> - กำหนดให้มีการคัดแยกขยะและวัสดุจากการก่อสร้างที่สามารถนำกลับมาใช้ใหม่ได้ เช่น เศษไม้ เศษเหล็ก อิฐ เป็นต้น ออกจากขยะทั่วไป เพื่อนำกลับมาใช้ซ้ำหรือนำไปจำหน่ายให้แก่บริษัทรับซื้อต่อไป - ของเสียอันตรายจัดส่งให้หน่วยงานที่ได้รับอนุญาตจากหน่วยงานราชการ ตามประกาศกระทรวงอุตสาหกรรม เรื่อง การกำจัดสิ่งปฏิกูลหรือวัสดุที่ไม่ใช้แล้ว พ.ศ. 2548 ต่อไป - ห้ามเผาขยะในบริเวณก่อสร้างโดยเด็ดขาด 	<ul style="list-style-type: none"> - บริเวณพื้นที่ก่อสร้าง - บริเวณพื้นที่ก่อสร้าง - บริเวณพื้นที่ก่อสร้าง 	<ul style="list-style-type: none"> - ตลอดช่วงการก่อสร้าง - ตลอดช่วงการก่อสร้าง - ตลอดช่วงการก่อสร้าง 	<ul style="list-style-type: none"> - บริษัท ไออาร์พีซี คลีน พาวเวอร์ จำกัด - บริษัท ไออาร์พีซี คลีน พาวเวอร์ จำกัด - บริษัท ไออาร์พีซี คลีน พาวเวอร์ จำกัด
7. สภาพสังคม-เศรษฐกิจ				
7.1 แรงงานก่อสร้าง	<ul style="list-style-type: none"> - พิจารณารับคนงานในท้องถิ่นที่มีความสามารถเหมาะสมตามเกณฑ์กำหนด เข้าทำงานเป็นอันดับแรก เพื่อสร้างความสัมพันธ์ที่ดีระหว่างชุมชนและโครงการ รวมทั้งเป็นการสร้างงานให้กับประชาชนในท้องถิ่น - การรับแรงงานต่างด้าวจะต้องเป็นแรงงานต่างด้าวที่เข้าประเทศไทย อย่างถูกต้องตามกฎหมาย มีใบอนุญาตทำงานของกงต่างด้าวและมีประวัติการตรวจสอบสุขภาพประกอบการพิจารณารับเข้าทำงานกับทางโครงการ 	<ul style="list-style-type: none"> - บริเวณพื้นที่ก่อสร้าง - บริเวณพื้นที่ก่อสร้าง 	<ul style="list-style-type: none"> - ตลอดช่วงการก่อสร้าง - ตลอดช่วงการก่อสร้าง 	<ul style="list-style-type: none"> - บริษัท ไออาร์พีซี คลีน พาวเวอร์ จำกัด - บริษัท ไออาร์พีซี คลีน พาวเวอร์ จำกัด



(นายอิศเรศ ชัยตระกูล)

บริษัท ไออาร์พีซี คลีน พาวเวอร์ จำกัด

มีนาคม 2565

97/159



บริษัท คอนซัลแทนท์ ออฟ เทคโนโลยี จำกัด
CONSULTANTS OF TECHNOLOGY CO., LTD.

(Signature)

(นายสมคิด พุ่มฉัตร)

บุคคลธรรมดาผู้มีสิทธิจัดทำรายงาน

ตารางที่ 2 (ต่อ)

องค์ประกอบสิ่งแวดล้อม	มาตรการป้องกันและแก้ไขผลกระทบสิ่งแวดล้อม	สถานที่ดำเนินการ	ระยะเวลาดำเนินการ	ผู้รับผิดชอบ
7.2 การประชาสัมพันธ์และกิจกรรมมวลชนสัมพันธ์	<ul style="list-style-type: none"> - ในกรณีที่เกิดความไม่เข้าใจกันขึ้นระหว่างโครงการและชุมชน โครงการจะต้องประชาสัมพันธ์แจ้งข้อเท็จจริงให้แก่ประชาชนโดยเร่งด่วน ผ่านช่องทางสื่อต่างๆ เพื่อให้ประชาชนได้รับทราบข้อมูลที่แท้จริง และพร้อมแสดงให้เห็นว่าโครงการมีความรับผิดชอบต่อสังคมและใส่ใจต่อความรู้สึกของประชาชน - ดำเนินการประชาสัมพันธ์ข่าวสารเกี่ยวกับการก่อสร้างโครงการ เช่น วันที่เริ่มก่อสร้าง ระยะเวลาในการก่อสร้าง บริษัทผู้รับเหมาก่อสร้าง สถานที่ก่อสร้าง และระบบการจัดการ เช่น ระบบบำบัดน้ำเสีย ระบบการจัดการขยะ เป็นต้น สู่กลุ่มชุมชนโดยเฉพาะชุมชนในรัศมี 5 กิโลเมตร รอบโครงการ ซึ่งอาจแจ้งข้อมูลด้วยสื่อต่าง ๆ ประสานงานผ่านผู้นำชุมชนและส่งตัวแทนจากโครงการเข้าพบปะกับชุมชนโดยตรง - ให้ความช่วยเหลือและจัดกิจกรรมต่าง ๆ ที่เป็นประโยชน์ต่อชุมชน เพื่อสร้างความสัมพันธ์อันดีกับประชาชนในท้องถิ่น เช่น ให้การสนับสนุนทางการศึกษา สนับสนุนอาหารกลางวันในโรงเรียน จัดหาอุปกรณ์กีฬา และส่งเสริมการประกอบอาชีพในชุมชน เป็นต้น 	<ul style="list-style-type: none"> - บริเวณชุมชนในรัศมี 5 กิโลเมตร จากที่ตั้งโครงการ - บริเวณชุมชนในรัศมี 5 กิโลเมตร จากที่ตั้งโครงการ - พื้นที่โครงการและชุมชนใกล้เคียง 	<ul style="list-style-type: none"> - ตลอดช่วงการก่อสร้าง - ตลอดช่วงการก่อสร้าง - ตลอดช่วงการก่อสร้าง 	<ul style="list-style-type: none"> - บริษัท ไออาร์พีซี คลีน พาวเวอร์ จำกัด - บริษัท ไออาร์พีซี คลีน พาวเวอร์ จำกัด - บริษัท ไออาร์พีซี คลีน พาวเวอร์ จำกัด



(นายอิศเรศ ชัยตระกูล)

บริษัท ไออาร์พีซี คลีน พาวเวอร์ จำกัด

มีนาคม 2565

98/159



บริษัท คอนซัลแทนท์ ออฟ เทคโนโลยี จำกัด
CONSULTANTS OF TECHNOLOGY CO., LTD.

(Signature)

(นายสมคิด พุ่มฉัตร)

บุคคลธรรมดาผู้มีสิทธิจัดทำรายงาน

ตารางที่ 2 (ต่อ)

องค์ประกอบสิ่งแวดล้อม	มาตรการป้องกันและแก้ไขผลกระทบสิ่งแวดล้อม	สถานที่ดำเนินการ	ระยะเวลาดำเนินการ	ผู้รับผิดชอบ
7.3 คณะกรรมการติดตามตรวจสอบผลกระทบสิ่งแวดล้อมและสุขภาพ (EIA/EHIA Monitoring Committee)	<ul style="list-style-type: none"> ร่วมกับคณะกรรมการติดตามตรวจสอบผลกระทบสิ่งแวดล้อมและสุขภาพ (EIA/EHIA Monitoring Committee) ของเขตประกอบการอุตสาหกรรม ไออาร์พีซี เพื่อทำหน้าที่ติดตามตรวจสอบผลกระทบที่เกิดขึ้นจากกิจกรรมการก่อสร้างโครงการส่วนขยาย ประกอบด้วย ตัวแทนผู้ทรงคุณวุฒิ 1 ท่าน ตัวแทนหน่วยงานราชการ 5 ท่าน ตัวแทนจากเขตประกอบการฯ 3 ท่าน และตัวแทนภาคประชาชน 12 ท่าน บทบาทหน้าที่ของคณะกรรมการฯ ของเขตประกอบการฯ <ul style="list-style-type: none"> ตรวจสอบติดตามการปฏิบัติตามมาตรการป้องกันและแก้ไขผลกระทบสิ่งแวดล้อม และมาตรการตรวจสอบคุณภาพสิ่งแวดล้อม แลกเปลี่ยนข่าวสารข้อมูล เพื่อให้เกิดความเข้าใจต่อกันและป้องกันไม่ให้เกิดปัญหาความขัดแย้งระหว่างกัน รับรู้กระบวนการตรวจวัดคุณภาพสิ่งแวดล้อมและผลการตรวจวัดตามมาตรการติดตามตรวจสอบผลกระทบสิ่งแวดล้อมของโครงการ และเผยแพร่ประชาสัมพันธ์ให้ชุมชนและหน่วยงานที่เกี่ยวข้องทราบ ให้ข้อมูล คำแนะนำ และข้อเสนอแนะ เพื่อให้เกิดการดำเนินงานของโครงการมีความรอบคอบมากที่สุด และร่วมปรึกษาหารือ กำหนดแนวทางการป้องกันแก้ไขปัญหาร่วมกัน 	พื้นที่โครงการและชุมชนใกล้เคียง	ตลอดช่วงการก่อสร้าง	บริษัท ไออาร์พีซี คลีน พาวเวอร์ จำกัด ร่วมกับเขตประกอบการอุตสาหกรรมไออาร์พีซี



(นายอิศเรศ อิมตระกูล)
บริษัท ไออาร์พีซี คลีน พาวเวอร์ จำกัด

มีนาคม 2565

99/159



บริษัท คอนซัลแทนท์ ออฟ เทคโนโลยี จำกัด
CONSULTANTS OF TECHNOLOGY CO., LTD.

(Signature)

(นายสมคิด พุ่มฉัตร)
บุคคลธรรมดาผู้มีสิทธิจัดทำรายงาน

ตารางที่ 2 (ต่อ)

องค์ประกอบสิ่งแวดล้อม	มาตรการป้องกันและแก้ไขผลกระทบสิ่งแวดล้อม	สถานที่ดำเนินการ	ระยะเวลาดำเนินการ	ผู้รับผิดชอบ
	<ul style="list-style-type: none"> ร่วมพิจารณาค่าชดเชย กรณีเกิดผลกระทบสิ่งแวดล้อมระหว่างชุมชนกับโครงการและพิสูจน์ได้ว่าเกิดจากโครงการ รวมทั้งติดตาม ดูแล การจ่ายค่าชดเชยจนแล้วเสร็จ ตรวจเยี่ยมโครงการ รับรู้กระบวนการตรวจวัดคุณภาพสิ่งแวดล้อมและผลการตรวจวัดคุณภาพสิ่งแวดล้อม เพื่อแสดงความโปร่งใสในการบริหารจัดการด้านสิ่งแวดล้อมของโครงการ ร่วมตรวจสอบ ให้ข้อมูลความคิดเห็น ข้อเสนอแนะ เพื่อปรับปรุงโครงการที่ดำเนินการผลิตภายในเขตประกอบการฯ ไออาร์พีซี ให้เหมาะสม ทั้งด้านเศรษฐกิจ สังคม สิ่งแวดล้อม และสุขภาพ ไปสู่อุตสาหกรรมที่ยั่งยืนและเป็นมิตรต่อสิ่งแวดล้อม <p>องค์ประชุมและความถี่ในการประชุมของคณะกรรมการฯ ของเขตประกอบการฯ</p> <p>กำหนดให้คณะกรรมการมีวาระ 2 ปี ประชุม 2 เดือน/ครั้ง หรือมากกว่านั้น หากมีเหตุจำเป็นเร่งด่วน เพื่อติดตามผลการปฏิบัติตามมาตรการป้องกันและแก้ไขผลกระทบสิ่งแวดล้อม และมาตรการติดตามตรวจสอบผลกระทบสิ่งแวดล้อม และแผนมวลชนสัมพันธ์</p>			



(นายอิศเรศ อิมตระกูล)
บริษัท ไออาร์พีซี คลีน พาวเวอร์ จำกัด

มีนาคม 2565

100/159



บริษัท คอนซัลแทนท์ ออฟ เทคโนโลยี จำกัด
CONSULTANTS OF TECHNOLOGY CO., LTD.

(Signature)

(นายสมคิด พุ่มฉัตร)
บุคคลธรรมดาผู้มีสิทธิจัดทำรายงาน

ตารางที่ 2 (ต่อ)

องค์ประกอบสิ่งแวดล้อม	มาตรการป้องกันและแก้ไขผลกระทบสิ่งแวดล้อม	สถานที่ดำเนินการ	ระยะเวลาดำเนินการ	ผู้รับผิดชอบ
7.4 การจัดการข้อร้องเรียน	<ul style="list-style-type: none"> - โครงการต้องส่งตัวแทนเข้าร่วมประชุมคณะกรรมการติดตามตรวจสอบผลกระทบสิ่งแวดล้อมและสุขภาพ (EIA/EHIA Monitoring Committee) ของเขตประกอบการอุตสาหกรรมไออาร์พีซีทุกครั้ง เพื่อนำประเด็นที่เกี่ยวข้องกับโครงการมาทำการปรับปรุงแก้ไขอย่างครบถ้วน - หากภายหลังเขตประกอบการอุตสาหกรรมไออาร์พีซี มีการเปลี่ยนแปลงรายละเอียดเกี่ยวกับคณะกรรมการติดตามตรวจสอบผลกระทบสิ่งแวดล้อมและสุขภาพ (EIA/EHIA Monitoring Committee) เช่น บทบาทหน้าที่ องค์ประกอบ หรือวาระกรรมการฯ เป็นต้น โครงการต้องดำเนินการให้สอดคล้องกับการปรับโครงสร้างดังกล่าวด้วย - จัดทำบันทึกข้อร้องเรียนจากชุมชนโดยรอบอันเนื่องมาจากกิจกรรมการก่อสร้างโครงการ พร้อมสรุปผลการแก้ไขปัญหา ทั้งนี้ให้ทำการทบทวนถึงสาเหตุของปัญหาและแนวทางการป้องกันการเกิดซ้ำเป็นประจำทุกเดือน 	<ul style="list-style-type: none"> - พื้นที่โครงการและชุมชนใกล้เคียง - พื้นที่โครงการและชุมชนใกล้เคียง - บริเวณพื้นที่ก่อสร้าง 	<ul style="list-style-type: none"> - ตลอดช่วงการก่อสร้าง - ตลอดช่วงการก่อสร้าง - ตลอดช่วงการก่อสร้าง 	<ul style="list-style-type: none"> - บริษัท ไออาร์พีซี คลีน พาวเวอร์ จำกัด ร่วมกันเขตประกอบการอุตสาหกรรมไออาร์พีซี - บริษัท ไออาร์พีซี คลีน พาวเวอร์ จำกัด ร่วมกันเขตประกอบการอุตสาหกรรมไออาร์พีซี - บริษัท ไออาร์พีซี คลีน พาวเวอร์ จำกัด
7.5 การชดเชยเยียวยา	<ul style="list-style-type: none"> - ในกรณีที่ชุมชนได้รับผลกระทบจากกิจกรรมของโครงการทั้งต่อสภาพทรัพยากรธรรมชาติและสิ่งแวดล้อมของชุมชน พืชผลทางเกษตร สัตว์เลี้ยง สุขภาพอนามัยของชุมชน และผ่านกระบวนการตรวจสอบแน่ชัดแล้ว ให้กำหนดมาตรการชดเชยทางสังคมในหลักการเชิงปริมาณตามข้อตกลง 	<ul style="list-style-type: none"> - บริเวณชุมชนที่ได้รับผลกระทบจากกิจกรรมการก่อสร้างของโครงการ 	<ul style="list-style-type: none"> - ตลอดช่วงการก่อสร้าง 	<ul style="list-style-type: none"> - บริษัท ไออาร์พีซี คลีน พาวเวอร์ จำกัด



(นายอิศเรศ ชัมตระกูล)

บริษัท ไออาร์พีซี คลีน พาวเวอร์ จำกัด

มีนาคม 2565

101/159



บริษัท คอนซัลแทนท์ ออฟ เทคโนโลยี จำกัด
CONSULTANTS OF TECHNOLOGY CO., LTD.

(นายสมคิด พุ่มฉัตร)

บุคคลธรรมดาผู้มีสิทธิจัดทำรายงาน

ตารางที่ 2 (ต่อ)

องค์ประกอบสิ่งแวดล้อม	มาตรการป้องกันและแก้ไขผลกระทบสิ่งแวดล้อม	สถานที่ดำเนินการ	ระยะเวลาดำเนินการ	ผู้รับผิดชอบ
	<p>ในคณะกรรมการร่วมประสานงานเพื่อพัฒนาชุมชนและสิ่งแวดล้อม ดังนี้</p> <ul style="list-style-type: none"> * ค่าความเสียหายของพืชผลทางเกษตรและสัตว์เลี้ยงที่เกิดขึ้นจริง โดยใช้ราคากลางของหน่วยงานที่เกี่ยวข้องหรือข้อตกลงของคู่กรณี * ค่าใช้จ่ายที่ผู้เสียหายต้องเสียไปเป็นค่ารักษาพยาบาล ให้ชดเชยเท่าที่จ่ายจริงตามความจำเป็น * ค่าขาดประโยชน์ทำมาหาได้ในระหว่างเจ็บป่วย <ul style="list-style-type: none"> ** กรณีผู้เสียหายที่มีรายได้ไม่แน่นอนหรือไม่มียาได้ประจำ หากระหว่างเจ็บป่วยต้องขาดประโยชน์การทำมาหาได้ไป ให้ชดเชยความเสียหายตามช่วงเวลาที่ยุติหายไม่สามารถไปทำงานได้ โดยคำนวณตามอัตราค่าจ้างขั้นต่ำรายวันตามกฎหมายว่าด้วยการคุ้มครองแรงงาน ตามเขตจังหวัดซึ่งเป็นภูมิลำเนาของผู้เสียหาย ณ วันที่ได้รับความเสียหาย ** กรณีผู้เสียหายที่มีรายได้ประจำ หากระหว่างเจ็บป่วยไม่สามารถไปทำงานได้และไม่ได้รับค่าจ้างหรือค่าตอบแทนจากนายจ้าง ให้ชดเชยความเสียหายตามช่วงเวลาที่ยุติหายไม่สามารถไปทำงานได้ โดยคำนวณตามอัตราค่าจ้างหรือค่าตอบแทนที่นายจ้างหรือหน่วยงานต้นสังกัดจ่ายให้ ณ วันที่ได้รับความเสียหาย 			



(นายอิศเรศ ชัมตระกูล)

บริษัท ไออาร์พีซี คลีน พาวเวอร์ จำกัด

มีนาคม 2565

102/159



บริษัท คอนซัลแทนท์ ออฟ เทคโนโลยี จำกัด
CONSULTANTS OF TECHNOLOGY CO., LTD.

(นายสมคิด พุ่มฉัตร)

บุคคลธรรมดาผู้มีสิทธิจัดทำรายงาน

ตารางที่ 2 (ต่อ)

องค์ประกอบสิ่งแวดล้อม	มาตรการป้องกันและแก้ไขผลกระทบต่อสิ่งแวดล้อม	สถานที่ดำเนินการ	ระยะเวลาดำเนินการ	ผู้รับผิดชอบ
8. อาชีวอนามัยและความปลอดภัย 8.1 การจัดหาผู้รับเหมาและกฎระเบียบพื้นฐานในงานก่อสร้าง	<ul style="list-style-type: none"> - พิจารณาเลือกบริษัทรับเหมาที่มีมาตรการด้านอาชีวอนามัยและความปลอดภัย ตลอดจนสุขภาพอนามัยของพนักงานก่อสร้างที่ได้มาตรฐาน - กำหนดบริเวณพื้นที่ก่อสร้างอย่างชัดเจน เช่น เขตก่อสร้าง เขตจัดเก็บอุปกรณ์/เครื่องมือการก่อสร้าง เขตกองเก็บวัสดุอุปกรณ์ที่ไม่ใช้แล้ว รวมทั้งจัดให้มีป้ายเตือนภัยในบริเวณพื้นที่ก่อสร้างและพื้นที่ที่มีความเสี่ยงสูงในด้านความปลอดภัยทั้งหมด - กำหนดให้ผู้รับเหมาพิจารณาเลือกคนงานที่มีความเหมาะสมกับงาน มีความเชี่ยวชาญในการใช้เครื่องมือ เพื่อลดความเสี่ยงของการเกิดผลกระทบต่อสุขภาพ - จัดให้มีเจ้าหน้าที่รักษาความปลอดภัยตลอด 24 ชั่วโมง - จัดหาที่พักในร่มให้กับคนงานก่อสร้าง - เลือกใช้เครื่องมือที่ถูกต้องตามหลักเออร์โกโนมิกส์ (Ergonomic) 	<ul style="list-style-type: none"> - บริเวณพื้นที่ก่อสร้าง - บริเวณพื้นที่ก่อสร้าง - บริเวณพื้นที่ก่อสร้าง - บริเวณพื้นที่ก่อสร้าง - บริเวณพื้นที่ก่อสร้าง - บริเวณพื้นที่ก่อสร้าง 	<ul style="list-style-type: none"> - ตลอดช่วงการก่อสร้าง - ตลอดช่วงการก่อสร้าง - ตลอดช่วงการก่อสร้าง - ตลอดช่วงการก่อสร้าง - ตลอดช่วงการก่อสร้าง - ตลอดช่วงการก่อสร้าง 	<ul style="list-style-type: none"> - บริษัท ไออาร์พีซี คลีน พาวเวอร์ จำกัด - บริษัท ไออาร์พีซี คลีน พาวเวอร์ จำกัด - บริษัท ไออาร์พีซี คลีน พาวเวอร์ จำกัด - บริษัท ไออาร์พีซี คลีน พาวเวอร์ จำกัด - บริษัท ไออาร์พีซี คลีน พาวเวอร์ จำกัด - บริษัท ไออาร์พีซี คลีน พาวเวอร์ จำกัด



(นายอิศเรศ ชัมตระกูล)

บริษัท ไออาร์พีซี คลีน พาวเวอร์ จำกัด

มีนาคม 2565

103/159



บริษัท คอนซัลแทนท์ ออฟ เทคโนโลยี จำกัด
CONSULTANTS OF TECHNOLOGY CO., LTD.

(Signature)

(นายสมคิด พุ่มฉัตร)

บุคคลธรรมดาผู้มีสิทธิจัดทำรายงาน

ตารางที่ 2 (ต่อ)

องค์ประกอบสิ่งแวดล้อม	มาตรการป้องกันและแก้ไขผลกระทบต่อสิ่งแวดล้อม	สถานที่ดำเนินการ	ระยะเวลาดำเนินการ	ผู้รับผิดชอบ
	<ul style="list-style-type: none"> - กำหนดให้ผู้รับเหมาจัดหาสวัสดิการเรื่องน้ำดื่มให้เพียงพอต่อความต้องการของพนักงานก่อสร้างที่ปฏิบัติงานในสภาพแวดล้อมที่มีอุณหภูมิสูง - จัดให้มีอุปกรณ์ป้องกันอันตรายส่วนบุคคลอย่างเพียงพอและเหมาะสมกับลักษณะงานแก่คนงานก่อสร้าง - จัดให้มีระบบสุขาภิบาลขั้นพื้นฐานแก่คนงานก่อสร้างอย่างเพียงพอ - จัดให้มีแผนปฏิบัติการฉุกเฉินสำหรับช่วงก่อสร้างและทำการฝึกอบรมคนงานก่อสร้างให้รู้ถึงขั้นตอนการปฏิบัติในกรณีเกิดเหตุฉุกเฉิน รวมทั้งการประสานงานกับผู้ที่เกี่ยวข้อง - กันรั้วพื้นที่ก่อสร้างและจำกัดเวลาเข้าสู่พื้นที่ก่อสร้าง โดยมีเอกสารการขออนุญาตเข้า-ออกพื้นที่ก่อสร้างที่ชัดเจน - ตรวจสอบความปลอดภัยในการทำงานอย่างสม่ำเสมอตามแผนงานที่กำหนดร่วมกันระหว่างบริษัท ไออาร์พีซี คลีน พาวเวอร์ จำกัด และบริษัทรับเหมา 	<ul style="list-style-type: none"> - บริเวณพื้นที่ก่อสร้าง - บริเวณพื้นที่ก่อสร้าง - บริเวณพื้นที่ก่อสร้าง - บริเวณพื้นที่ก่อสร้าง - บริเวณพื้นที่ก่อสร้าง - บริเวณพื้นที่ก่อสร้าง 	<ul style="list-style-type: none"> - ตลอดช่วงการก่อสร้าง - ตลอดช่วงการก่อสร้าง - ตลอดช่วงการก่อสร้าง - ตลอดช่วงการก่อสร้าง - ตลอดช่วงการก่อสร้าง - ตลอดช่วงการก่อสร้าง 	<ul style="list-style-type: none"> - บริษัท ไออาร์พีซี คลีน พาวเวอร์ จำกัด - บริษัท ไออาร์พีซี คลีน พาวเวอร์ จำกัด - บริษัท ไออาร์พีซี คลีน พาวเวอร์ จำกัด - บริษัท ไออาร์พีซี คลีน พาวเวอร์ จำกัด - บริษัท ไออาร์พีซี คลีน พาวเวอร์ จำกัด - บริษัท ไออาร์พีซี คลีน พาวเวอร์ จำกัด



(นายอิศเรศ ชัมตระกูล)

บริษัท ไออาร์พีซี คลีน พาวเวอร์ จำกัด

มีนาคม 2565

104/159



บริษัท คอนซัลแทนท์ ออฟ เทคโนโลยี จำกัด
CONSULTANTS OF TECHNOLOGY CO., LTD.

(Signature)

(นายสมคิด พุ่มฉัตร)

บุคคลธรรมดาผู้มีสิทธิจัดทำรายงาน

ตารางที่ 2 (ต่อ)

องค์ประกอบสิ่งแวดล้อม	มาตรการป้องกันและแก้ไขผลกระทบสิ่งแวดล้อม	สถานที่ดำเนินการ	ระยะเวลาดำเนินการ	ผู้รับผิดชอบ
8.2 งานอบรม	<ul style="list-style-type: none"> - จัดให้มีการนิเทศงานด้านความปลอดภัยและฝึกอบรมแก่คนงานก่อสร้างก่อนเริ่มดำเนินการทำงาน - มีการจัดอบรมให้ความรู้เกี่ยวกับอันตรายจากความร้อน การป้องกันและการปฐมพยาบาล กรณีเจ็บป่วยเนื่องจากความร้อนให้กับคนงานทุกระดับ 	<ul style="list-style-type: none"> - บริเวณพื้นที่ก่อสร้าง - บริเวณพื้นที่ก่อสร้าง 	<ul style="list-style-type: none"> - ตลอดช่วงการก่อสร้าง - ตลอดช่วงการก่อสร้าง 	<ul style="list-style-type: none"> - บริษัท ไออาร์พีซี คลีน พาวเวอร์ จำกัด - บริษัท ไออาร์พีซี คลีน พาวเวอร์ จำกัด
8.3 เสี่ยงในพื้นที่ทำงาน	<ul style="list-style-type: none"> - คิดป้ายสัญลักษณ์ให้สวมใส่อุปกรณ์ป้องกันอันตรายส่วนบุคคลในพื้นที่ที่มีระดับเสี่ยงดังตามการจำแนกพื้นที่เสี่ยงภัย โดยเจ้าหน้าที่ความปลอดภัยในการทำงาน - กำหนดให้มีอุปกรณ์ป้องกันอันตรายส่วนบุคคล อาทิ ที่อุดหู ที่ครอบหู สำหรับคนงานก่อสร้างในระหว่างปฏิบัติงานในพื้นที่ที่มีระดับเสี่ยงสูง (มากกว่า 85 เดซิเบล (เอ)) 	<ul style="list-style-type: none"> - บริเวณพื้นที่ก่อสร้าง - บริเวณพื้นที่ก่อสร้าง 	<ul style="list-style-type: none"> - ตลอดช่วงการก่อสร้าง - ตลอดช่วงการก่อสร้าง 	<ul style="list-style-type: none"> - บริษัท ไออาร์พีซี คลีน พาวเวอร์ จำกัด - บริษัท ไออาร์พีซี คลีน พาวเวอร์ จำกัด
8.4 การบังคับใช้อุปกรณ์ป้องกันอันตรายส่วนบุคคล	<ul style="list-style-type: none"> - จัดให้มีอุปกรณ์ป้องกันอันตรายส่วนบุคคลอย่างเพียงพอและเหมาะสมกับลักษณะงานแก่คนงานก่อสร้าง - คนงานก่อสร้างที่ต้องทำงานในที่โล่งแจ้ง ควรสวมใส่ชุดทำงานที่ทากันน้ำที่ระบายความร้อนและดูดซับเหงื่อได้ดี 	<ul style="list-style-type: none"> - บริเวณพื้นที่ก่อสร้าง - บริเวณพื้นที่ก่อสร้าง 	<ul style="list-style-type: none"> - ตลอดช่วงการก่อสร้าง - ตลอดช่วงการก่อสร้าง 	<ul style="list-style-type: none"> - บริษัท ไออาร์พีซี คลีน พาวเวอร์ จำกัด - บริษัท ไออาร์พีซี คลีน พาวเวอร์ จำกัด



(นายอิสระ อัมระกุล)

บริษัท ไออาร์พีซี คลีน พาวเวอร์ จำกัด

มีนาคม 2565

105/159



บริษัท คอนซัลแทนท์ ออฟ เทคโนโลยี จำกัด
CONSULTANTS OF TECHNOLOGY CO., LTD.

(นายสมคิด พุ่มฉัตร)

บุคคลธรรมดาผู้มีสิทธิจัดทำรายงาน

ตารางที่ 2 (ต่อ)

องค์ประกอบสิ่งแวดล้อม	มาตรการป้องกันและแก้ไขผลกระทบสิ่งแวดล้อม	สถานที่ดำเนินการ	ระยะเวลาดำเนินการ	ผู้รับผิดชอบ
8.5 การจัดการกรณีเกิดเหตุฉุกเฉิน	<ul style="list-style-type: none"> - จัดเตรียมอุปกรณ์ปฐมพยาบาลและรถยนต์เพื่อใช้งานในกรณีเกิดเหตุฉุกเฉินตลอดเวลา - เก็บรักษาและตรวจสอบอุปกรณ์เครื่องจักรและยานพาหนะให้อยู่ในสภาพที่ดีเสมอเพื่อลดปัญหาการเกิดอุบัติเหตุ - จัดให้มีระบบสัญญาณเตือนภัยในบริเวณพื้นที่ก่อสร้างและพื้นที่ที่มีความเสี่ยงสูงในด้านความปลอดภัย - ให้ข้อมูลแก่คนงานก่อสร้างและพนักงานที่อยู่ในพื้นที่ดังกล่าวเกี่ยวกับระบบสัญญาณเตือนภัย - รวบรวมสถิติเกี่ยวกับอุบัติเหตุ ความเสียหายและการแก้ไขปัญหา เพื่อใช้ในการปรับปรุงมาตรการด้านความปลอดภัยเป็นประจำทุกเดือน 	<ul style="list-style-type: none"> - บริเวณพื้นที่ก่อสร้าง - บริเวณพื้นที่ก่อสร้าง - บริเวณพื้นที่ก่อสร้าง - บริเวณพื้นที่ก่อสร้าง - บริเวณพื้นที่ก่อสร้าง 	<ul style="list-style-type: none"> - ตลอดช่วงการก่อสร้าง - ตลอดช่วงการก่อสร้าง - ตลอดช่วงการก่อสร้าง - ตลอดช่วงการก่อสร้าง - ตลอดช่วงการก่อสร้าง 	<ul style="list-style-type: none"> - บริษัท ไออาร์พีซี คลีน พาวเวอร์ จำกัด - บริษัท ไออาร์พีซี คลีน พาวเวอร์ จำกัด - บริษัท ไออาร์พีซี คลีน พาวเวอร์ จำกัด - บริษัท ไออาร์พีซี คลีน พาวเวอร์ จำกัด - บริษัท ไออาร์พีซี คลีน พาวเวอร์ จำกัด
9. มาตรการด้านสุขภาพ 9.1 การประสานความร่วมมือกับหน่วยงานด้านสุขภาพในพื้นที่	<ul style="list-style-type: none"> - แจ้งจำนวนและภูมิลักษณะของแรงงานก่อสร้างเพื่อใช้เป็นข้อมูลในการเฝ้าระวังโรคต่าง ๆ และการเตรียมความพร้อมของหน่วยงานด้านสุขภาพในกรณีเกิดการเจ็บป่วยหรือประสบอุบัติเหตุ 	<ul style="list-style-type: none"> - บริเวณพื้นที่ก่อสร้าง 	<ul style="list-style-type: none"> - ตลอดช่วงการก่อสร้าง 	<ul style="list-style-type: none"> - บริษัท ไออาร์พีซี คลีน พาวเวอร์ จำกัด



(นายอิสระ อัมระกุล)

บริษัท ไออาร์พีซี คลีน พาวเวอร์ จำกัด

มีนาคม 2565

106/159



บริษัท คอนซัลแทนท์ ออฟ เทคโนโลยี จำกัด
CONSULTANTS OF TECHNOLOGY CO., LTD.

(นายสมคิด พุ่มฉัตร)

บุคคลธรรมดาผู้มีสิทธิจัดทำรายงาน

ตารางที่ 2 (ต่อ)

องค์ประกอบสิ่งแวดล้อม	มาตรการป้องกันและแก้ไขผลกระทบสิ่งแวดล้อม	สถานที่ดำเนินการ	ระยะเวลาดำเนินการ	ผู้รับผิดชอบ
9.2 การป้องกันและควบคุมการแพร่ระบาดของโรคติดเชื้อไวรัสโคโรนา (COVID-19)	<ul style="list-style-type: none"> - ประสานงานกับหน่วยงานด้านสุขภาพในท้องถิ่นในการอบรมให้ลูกศิษย์เกี่ยวกับสุขอนามัยส่วนบุคคล โรคติดต่อและการดูแลป้องกันอันตรายส่วนบุคคลแก่แรงงานก่อสร้างทุกระดับ - ประสานความร่วมมือกับหน่วยงานด้านสุขภาพในพื้นที่ในการสร้างเครือข่ายการดูแลและเฝ้าระวังภาวะสุขภาพของชุมชน - จัดทำแผนการส่งต่อผู้ป่วยฉุกเฉินและจัดเตรียมรถยนต์ให้พร้อมใช้งานกรณีเกิดเหตุฉุกเฉินในงานก่อสร้าง เพื่อลดภาระงานในการส่งต่อผู้ป่วยของหน่วยงานสุขภาพและหน่วยงานอื่นที่เกี่ยวข้อง - ดำเนินการตามแนวทาง D M H T T A โดยกำกับให้ผู้รับเหมาและคนงานก่อสร้างทุกคนปฏิบัติตามมาตรการอย่างเคร่งครัด เน้น D M H T ได้แก่ การเว้นระยะระหว่างบุคคล หลีกเลี่ยงการสัมผัสกับผู้อื่น หลีกเลี่ยงการสังสรรค์และรวมกลุ่ม สวมหน้ากากผ้าหรือหน้ากากอนามัยตลอดเวลา ล้างมือบ่อย ๆ จัดให้มีจุดบริการเจลล้างมืออย่างทั่วถึงเพียงพอ ตรวจวัดอุณหภูมิร่างกายก่อนเข้าใช้บริการ เพื่อคัดกรองผู้ใช้บริการที่อาจไม่สบาย ติดตั้งและใช้แอปพลิเคชัน “ไทยชนะ” และ “หมอชนะ” ก่อนเข้า-ออก สถานที่ทุกครั้ง 	<ul style="list-style-type: none"> - บริเวณพื้นที่ก่อสร้าง - บริเวณพื้นที่ก่อสร้าง - บริเวณพื้นที่ก่อสร้าง - บริเวณพื้นที่ก่อสร้าง 	<ul style="list-style-type: none"> - ตลอดช่วงการก่อสร้าง - ตลอดช่วงการก่อสร้าง - ตลอดช่วงการก่อสร้าง - ตลอดช่วงการก่อสร้าง 	<ul style="list-style-type: none"> - บริษัท ไออาร์พีซี คลีน พาวเวอร์ จำกัด - บริษัท ไออาร์พีซี คลีน พาวเวอร์ จำกัด - บริษัท ไออาร์พีซี คลีน พาวเวอร์ จำกัด - บริษัท ไออาร์พีซี คลีน พาวเวอร์ จำกัด



(นายอิศเรศ ชัมตระกูล)

บริษัท ไออาร์พีซี คลีน พาวเวอร์ จำกัด

มีนาคม 2565

107/159



บริษัท คอนซัลแทนท์ ออฟ เทคโนโลยี จำกัด
CONSULTANTS OF TECHNOLOGY CO., LTD.

(Signature)

(นายสมคิด พุ่มฉัตร)

บุคคลธรรมดาผู้มีสิทธิจัดทำรายงาน

ตารางที่ 2 (ต่อ)

องค์ประกอบสิ่งแวดล้อม	มาตรการป้องกันและแก้ไขผลกระทบสิ่งแวดล้อม	สถานที่ดำเนินการ	ระยะเวลาดำเนินการ	ผู้รับผิดชอบ
	<ul style="list-style-type: none"> - ปรับปรุงสภาพแวดล้อมทั้งสถานทำงาน ที่พัก พื้นที่ส่วนกลาง ให้มีการเว้นระยะห่าง 1-2 เมตร และทำความสะอาดบ่อย ๆ โดยเน้นจุดสัมผัสร่วม และจัดระบบระบายอากาศ - ประเมินความเสี่ยงผู้ปฏิบัติงานเป็นประจำทุกวัน หากพบผู้ที่มีไข้หรือมีอาการหรือมีประวัติเสี่ยงเข้าได้กับ COVID-19 ให้ตรวจหาเชื้อ โดย ATK - หากเป็นลบหรืออาการไม่ดีขึ้น ดำเนินการตรวจซ้ำตามแนวทางการตรวจ ATK - กรณีมีแรงงานผู้ปฏิบัติงานเข้ามาใหม่ ต้องกักกันอย่างน้อย 14 วัน และตรวจคัดกรองว่าไม่มีการติดเชื้อ COVID-19 ก่อนเข้าทำงาน - กำหนดให้คนงานผู้ปฏิบัติงานทั่วไปดำเนินการฉีดวัคซีนให้ได้ความครอบคลุมอย่างน้อย 70 % 	<ul style="list-style-type: none"> - บริเวณพื้นที่ก่อสร้าง - บริเวณพื้นที่ก่อสร้าง - บริเวณพื้นที่ก่อสร้าง - บริเวณพื้นที่ก่อสร้าง 	<ul style="list-style-type: none"> - ตลอดช่วงการก่อสร้าง - ตลอดช่วงการก่อสร้าง - ตลอดช่วงการก่อสร้าง - ตลอดช่วงการก่อสร้าง 	<ul style="list-style-type: none"> - บริษัท ไออาร์พีซี คลีน พาวเวอร์ จำกัด - บริษัท ไออาร์พีซี คลีน พาวเวอร์ จำกัด - บริษัท ไออาร์พีซี คลีน พาวเวอร์ จำกัด - บริษัท ไออาร์พีซี คลีน พาวเวอร์ จำกัด



(นายอิศเรศ ชัมตระกูล)

บริษัท ไออาร์พีซี คลีน พาวเวอร์ จำกัด

มีนาคม 2565

108/159



บริษัท คอนซัลแทนท์ ออฟ เทคโนโลยี จำกัด
CONSULTANTS OF TECHNOLOGY CO., LTD.

(Signature)

(นายสมคิด พุ่มฉัตร)

บุคคลธรรมดาผู้มีสิทธิจัดทำรายงาน

ตารางที่ 3
มาตรการป้องกันและแก้ไขผลกระทบสิ่งแวดล้อม ช่วงดำเนินการ
โครงการผลิตไฟฟ้าร่วมเมืองระยอง โดยใช้ก๊าซธรรมชาติเป็นเชื้อเพลิง (ส่วนขยาย ครั้งที่ 1) ของบริษัท ไออาร์พีซี คลีน พาวเวอร์ จำกัด
ตั้งอยู่ที่เขตประกอบการอุตสาหกรรมไออาร์พีซี ตำบลเชิงเนิน อำเภอเมืองระยอง จังหวัดระยอง

องค์ประกอบสิ่งแวดล้อม	มาตรการป้องกันและแก้ไขผลกระทบสิ่งแวดล้อม	สถานที่ดำเนินการ	ระยะเวลาดำเนินการ	ผู้รับผิดชอบ
1. คุณภาพอากาศ 1.1 การควบคุมอัตราการระบาย มลพิษทางปล่องระบายอากาศ	<ul style="list-style-type: none"> - ควบคุมอัตราการระบายมลพิษของปล่องระบายจากหน่วยผลิตไอน้ำ (Heat Recovery Steam Generator ; HRSG) (ใช้ระบบควบคุมมลพิษแบบ Dry Low NO_x) และปล่องเครื่องผลิตไอน้ำ (Auxiliary Boiler) ไม่ให้เกินค่าตามที่ระบุไว้ในรายงานการประเมินผลกระทบสิ่งแวดล้อม (ที่ความดัน 1 บรรยากาศ อุณหภูมิ 25 องศาเซลเซียสและออกซิเจนร้อยละ 7) ดังนี้ <ul style="list-style-type: none"> * ปล่องระบายของหน่วยผลิตไอน้ำ HRSG ดังนี้ <ul style="list-style-type: none"> ** HRSG 1 (HRSG 21) <ul style="list-style-type: none"> - ก๊าซไนโตรเจนไดออกไซด์ (NO_x) ไม่เกิน 45 พีพีเอ็ม และไม่เกิน 3.396 กรัม/วินาที - ก๊าซซัลเฟอร์ไดออกไซด์ (SO₂) ไม่เกิน 3.6 พีพีเอ็ม และไม่เกิน 0.378 กรัม/วินาที - ฝุ่นละออง ไม่เกิน 4.2 มิลลิกรัม/ลูกบาศก์เมตร และไม่เกิน 0.168 กรัม/วินาที ** HRSG 2 (HRSG 22) <ul style="list-style-type: none"> - ก๊าซไนโตรเจนไดออกไซด์ (NO_x) ไม่เกิน 45 พีพีเอ็ม และไม่เกิน 3.396 กรัม/วินาที - ก๊าซซัลเฟอร์ไดออกไซด์ (SO₂) ไม่เกิน 3.6 พีพีเอ็ม และไม่เกิน 0.378 กรัม/วินาที - ฝุ่นละออง ไม่เกิน 4.2 มิลลิกรัม/ลูกบาศก์เมตร และไม่เกิน 0.168 กรัม/วินาที 	<ul style="list-style-type: none"> - ปล่องระบายมลพิษทางอากาศของโครงการ (HRSG 6 ปล่อง และ Auxiliary Boiler 1 ปล่อง) 	<ul style="list-style-type: none"> - ตลอดช่วงดำเนินการ 	<ul style="list-style-type: none"> - บริษัท ไออาร์พีซี คลีน พาวเวอร์ จำกัด



(นายอภิสิทธิ์ ชัยตระกูล)
บริษัท ไออาร์พีซี คลีน พาวเวอร์ จำกัด

มีนาคม 2565

109/159



บริษัท คอนซัลแทนท์ ออฟ เทคโนโลยี จำกัด
CONSULTANTS OF TECHNOLOGY CO., LTD.

(นายสมคิด พุ่มฉัตร)
บุคคลธรรมดาผู้มีสิทธิจัดทำรายงาน

ตารางที่ 3 (ต่อ)

องค์ประกอบสิ่งแวดล้อม	มาตรการป้องกันและแก้ไขผลกระทบสิ่งแวดล้อม	สถานที่ดำเนินการ	ระยะเวลาดำเนินการ	ผู้รับผิดชอบ
	<ul style="list-style-type: none"> ** HRSG 3 (HRSG 31) <ul style="list-style-type: none"> - ก๊าซไนโตรเจนไดออกไซด์ (NO_x) ไม่เกิน 45 พีพีเอ็ม และไม่เกิน 3.396 กรัม/วินาที - ก๊าซซัลเฟอร์ไดออกไซด์ (SO₂) ไม่เกิน 3.6 พีพีเอ็ม และไม่เกิน 0.378 กรัม/วินาที - ฝุ่นละออง ไม่เกิน 4.2 มิลลิกรัม/ลูกบาศก์เมตร และไม่เกิน 0.168 กรัม/วินาที ** HRSG 4 (HRSG 32) <ul style="list-style-type: none"> - ก๊าซไนโตรเจนไดออกไซด์ (NO_x) ไม่เกิน 45 พีพีเอ็ม และไม่เกิน 3.396 กรัม/วินาที - ก๊าซซัลเฟอร์ไดออกไซด์ (SO₂) ไม่เกิน 3.6 พีพีเอ็ม และไม่เกิน 0.378 กรัม/วินาที - ฝุ่นละออง ไม่เกิน 4.2 มิลลิกรัม/ลูกบาศก์เมตร และไม่เกิน 0.168 กรัม/วินาที ** HRSG 5 (HRSG 61) (ส่วนขยาย ระยะที่ 1) <ul style="list-style-type: none"> - ก๊าซไนโตรเจนไดออกไซด์ (NO_x) ไม่เกิน 42.2 พีพีเอ็ม และไม่เกิน 3.323 กรัม/วินาที - ก๊าซซัลเฟอร์ไดออกไซด์ (SO₂) ไม่เกิน 3.0 พีพีเอ็ม และไม่เกิน 0.329 กรัม/วินาที - ฝุ่นละออง ไม่เกิน 4.0 มิลลิกรัม/ลูกบาศก์เมตร และไม่เกิน 0.167 กรัม/วินาที ** HRSG 6 (HRSG 71) (ส่วนขยาย ระยะที่ 2) <ul style="list-style-type: none"> - ก๊าซไนโตรเจนไดออกไซด์ (NO_x) ไม่เกิน 42.2 พีพีเอ็ม และไม่เกิน 3.323 กรัม/วินาที - ก๊าซซัลเฟอร์ไดออกไซด์ (SO₂) ไม่เกิน 3.0 พีพีเอ็ม และไม่เกิน 0.329 กรัม/วินาที - ฝุ่นละออง ไม่เกิน 4.0 มิลลิกรัม/ลูกบาศก์เมตร และไม่เกิน 0.167 กรัม/วินาที * ปล่องระบายของเครื่องผลิตไอน้ำ (Auxiliary Boiler) <ul style="list-style-type: none"> - ก๊าซไนโตรเจนไดออกไซด์ (NO_x) ไม่เกิน 25.0 พีพีเอ็ม และไม่เกิน 0.959 กรัม/วินาที - ก๊าซซัลเฟอร์ไดออกไซด์ (SO₂) ไม่เกิน 1.0 พีพีเอ็ม และไม่เกิน 0.053 กรัม/วินาที - ฝุ่นละออง ไม่เกิน 3.0 มิลลิกรัม/ลูกบาศก์เมตร และไม่เกิน 0.061 กรัม/วินาที 			



(นายอภิสิทธิ์ ชัยตระกูล)
บริษัท ไออาร์พีซี คลีน พาวเวอร์ จำกัด

มีนาคม 2565

110/159



บริษัท คอนซัลแทนท์ ออฟ เทคโนโลยี จำกัด
CONSULTANTS OF TECHNOLOGY CO., LTD.

(นายสมคิด พุ่มฉัตร)
บุคคลธรรมดาผู้มีสิทธิจัดทำรายงาน

ตารางที่ 3 (ต่อ)

องค์ประกอบสิ่งแวดล้อม	มาตรการป้องกันและแก้ไขผลกระทบสิ่งแวดล้อม	สถานที่ดำเนินการ	ระยะเวลาดำเนินการ	ผู้รับผิดชอบ
1.2 การควบคุมคุณภาพเชื้อเพลิง	<ul style="list-style-type: none"> - จัดให้มีการติดตั้งระบบหัวฉีดเผาไหม้แบบระบบหัวฉีดเผาไหม้ประสิทธิภาพ (Dry Low NO_x Burner) สำหรับควบคุมการเกิดก๊าซออกไซด์ของไนโตรเจน โดยมีการควบคุมอุณหภูมิ - ติดตั้งระบบตรวจวัดคุณภาพอากาศที่ระบายนอกจากปล่องระบายนด้วยระบบติดตามตรวจวัดมลพิษทางอากาศจากอุตสาหกรรมอย่างต่อเนื่อง (CEMs) โดยวิธีการติดตั้งระบบติดตามตรวจวัดมลพิษทางอากาศจากอุตสาหกรรมอย่างต่อเนื่อง (CEMs) ให้เป็นไปตามวิธีการของ US EPA สำหรับค่าที่ตรวจวัด ได้แก่ ก๊าซออกไซด์ของไนโตรเจน (NO_x) และก๊าซออกซิเจน (O₂) โดยรายงานผลเป็นค่าเฉลี่ยราย 1 ชั่วโมง ที่สถานะแห่ง อุณหภูมิ 25 องศาเซลเซียส ความดัน 1 บรรยากาศ และปริมาตรอากาศส่วนเกินร้อยละ 7 - กำหนดค่าสัญญาณเตือนความผิดปกติของผลการตรวจวัดค่าความเข้มข้นของก๊าซออกไซด์ของไนโตรเจน (NO_x) จาก CEMs เป็น 2 ระดับ ได้แก่ ระดับ Alarm กำหนดไว้ที่ร้อยละ 85 ของค่าควบคุมที่กำหนดไว้ และระดับ High-Alarm กำหนดไว้ที่ร้อยละ 90 ของค่าควบคุมที่กำหนดไว้ โดยค่าควบคุมที่ใช้ในการกำหนดค่าสัญญาณเตือนจะต้องสอดคล้องกับค่าควบคุมอัตราการระบาย และให้มีการบันทึกสถิติที่ CEMs มีค่าสูงกว่า High Alarm ทุกครั้ง โดยบันทึกสาเหตุ การแก้ไข และระยะเวลาที่ดำเนินการแต่ละครั้ง - กำหนดให้โครงการใช้ก๊าซธรรมชาติเป็นเชื้อเพลิงเท่านั้น 	<ul style="list-style-type: none"> - ปล่องระบายนมลพิษทางอากาศของโครงการ (HRSG 6 ปล่อง) - ปล่องระบายนมลพิษทางอากาศของโครงการ (HRSG 6 ปล่อง และ Auxiliary Boiler 1 ปล่อง) - ปล่องระบายนมลพิษทางอากาศของโครงการ (HRSG 6 ปล่อง และ Auxiliary Boiler 1 ปล่อง) - พื้นที่โครงการ 	<ul style="list-style-type: none"> - ตลอดช่วงดำเนินการ - ตลอดช่วงดำเนินการ - ตลอดช่วงดำเนินการ - ตลอดช่วงดำเนินการ 	<ul style="list-style-type: none"> - บริษัท ไออาร์พีซี คลีน พาวเวอร์ จำกัด - บริษัท ไออาร์พีซี คลีน พาวเวอร์ จำกัด - บริษัท ไออาร์พีซี คลีน พาวเวอร์ จำกัด - บริษัท ไออาร์พีซี คลีน พาวเวอร์ จำกัด



(นายอภิสิทธิ์ ชัยตระกูล)

บริษัท ไออาร์พีซี คลีน พาวเวอร์ จำกัด

มีนาคม 2565

111/159



บริษัท คอนซัลแทนท์ ออฟ เทคโนโลยี จำกัด
CONSULTANTS OF TECHNOLOGY CO., LTD.

(Signature)

(นายสมคิด พุ่มฉัตร)

บุคคลธรรมดาผู้มีสิทธิจัดทำรายงาน

ตารางที่ 3 (ต่อ)

องค์ประกอบสิ่งแวดล้อม	มาตรการป้องกันและแก้ไขผลกระทบสิ่งแวดล้อม	สถานที่ดำเนินการ	ระยะเวลาดำเนินการ	ผู้รับผิดชอบ
1.3 การจัดการมลพิษทางอากาศ	<ul style="list-style-type: none"> - กำหนดแนวทางปฏิบัติเมื่อมีความเข้มข้นของสารมลพิษทางอากาศ ที่อ่านได้จากระบบติดตามตรวจวัดมลพิษทางอากาศจากอุตสาหกรรมอย่างต่อเนื่อง (CEMs) เกินกว่าค่าควบคุมดังนี้ <ul style="list-style-type: none"> * ทำการลดกำลังการผลิตเพื่อให้ค่าความเข้มข้นของสารมลพิษทางอากาศไม่เกินค่าควบคุมที่กำหนดไว้ในรายงานการประเมินผลกระทบสิ่งแวดล้อม * ทำการตรวจสอบกระบวนการผลิตที่เกี่ยวข้อง ซึ่งต้องตรวจสอบ เช่น ทำการตรวจสอบแนวโน้มของก๊าซออกไซด์ของไนโตรเจน ที่อ่านได้จากระบบติดตามตรวจวัดมลพิษทางอากาศจากอุตสาหกรรมอย่างต่อเนื่อง (CEMs) * ตรวจสอบระบบติดตามตรวจวัดมลพิษทางอากาศจากอุตสาหกรรมอย่างต่อเนื่อง (CEMs) ของระบบหัวฉีดเผาไหม้แบบระบบหัวฉีดเผาไหม้ประสิทธิภาพ (Dry Low NO_x Burner) ให้มีสภาพปกติ * กรณีเกิดจากคุณภาพของก๊าซธรรมชาติให้ติดต่อบริษัท ปตท. จำกัด (มหาชน) * ตรวจสอบอุปกรณ์ที่เกี่ยวข้อง เช่น ระบบติดตามตรวจวัดมลพิษทางอากาศจากอุตสาหกรรมอย่างต่อเนื่อง (CEMs) ถ้าพบความผิดปกติ เกิดจากอุปกรณ์ตรวจวัดหรือเกิดจาก CEMs Fails/Error ให้หาสาเหตุ และวิธีการแก้ไข หากแก้ไขไม่ได้ให้เรียก CEMs Service Provider มาทำการแก้ไข * หากตรวจสอบทั้งกระบวนการผลิตแล้วพบว่า การระบายนมลพิษยังมีค่าสูงให้เปลี่ยนแปลงทิศทางการเดินเครื่องกังหันก๊าซ ดังนี้ <ul style="list-style-type: none"> - ทดสอบโดยการลดทิศทางการเดินเครื่องกังหันก๊าซแล้วดูว่าค่าความเข้มข้นของมลพิษลดลงหรือไม่ 	<ul style="list-style-type: none"> - พื้นที่โครงการ 	<ul style="list-style-type: none"> - ตลอดช่วงดำเนินการ 	<ul style="list-style-type: none"> - บริษัท ไออาร์พีซี คลีน พาวเวอร์ จำกัด



(นายอภิสิทธิ์ ชัยตระกูล)

บริษัท ไออาร์พีซี คลีน พาวเวอร์ จำกัด

มีนาคม 2565

112/159



บริษัท คอนซัลแทนท์ ออฟ เทคโนโลยี จำกัด
CONSULTANTS OF TECHNOLOGY CO., LTD.

(Signature)

(นายสมคิด พุ่มฉัตร)

บุคคลธรรมดาผู้มีสิทธิจัดทำรายงาน

ตารางที่ 3 (ต่อ)

องค์ประกอบสิ่งแวดล้อม	มาตรการป้องกันและแก้ไขผลกระทบสิ่งแวดล้อม	สถานที่ดำเนินการ	ระยะเวลาดำเนินการ	ผู้รับผิดชอบ
	<ul style="list-style-type: none"> กรณีเดินเครื่องกังหันก๊าซในฟัดค์แล้วพบว่าความเข้มข้นของมลพิษสูง ให้ทดลองเพิ่มฟัดค์เดินเครื่องกังหันก๊าซ กรณีที่ไม่สามารถแก้ไขได้ในทุกกรณี ให้แจ้งผู้จัดการฝ่ายผลิตและผู้จัดการโรงไฟฟ้าเพื่อทำการหยุดกระบวนการผลิตและทำการแก้ไขระบบการเผาไหม้ตามความเหมาะสมต่อไป จัดให้มีผู้ควบคุมระบบบำบัดมลพิษทางอากาศที่มีความรู้ ความสามารถ และมีประสบการณ์ในการควบคุม ดูแล และตรวจสอบการทำงานของอุปกรณ์ต่าง ๆ ที่เกี่ยวข้องในการควบคุมมลพิษทางอากาศ กำหนดให้มีการจัดเตรียมอุปกรณ์และอะไหล่สำรอง สำหรับการซ่อมบำรุงอุปกรณ์ต่าง ๆ ที่เกี่ยวข้องในการควบคุมมลพิษทางอากาศอย่างเพียงพอ เพื่อใช้ในการแก้ไข ซ่อมแซมเมื่อเกิดการขัดข้องโดยทันที 	<ul style="list-style-type: none"> พื้นที่โครงการ พื้นที่โครงการ 	<ul style="list-style-type: none"> ตลอดช่วงดำเนินการ ตลอดช่วงดำเนินการ 	<ul style="list-style-type: none"> บริษัท ไออาร์พีซี คลีน พาวเวอร์ จำกัด บริษัท ไออาร์พีซี คลีน พาวเวอร์ จำกัด
2. เสียง	<ul style="list-style-type: none"> จัดทำสัญลักษณ์หรือป้ายเตือนในบริเวณที่มีระดับเสียงดังเกิน 85 เดซิเบล (เอ) ติดตั้งป้ายเตือนหรือเครื่องหมาย/สัญลักษณ์แสดงบริเวณที่กำหนดให้ผู้ปฏิบัติงานทุกคนต้องสวมใส่อุปกรณ์ลดเสียงส่วนบุคคลให้ชัดเจน จัดให้มีอุปกรณ์ป้องกันอันตรายส่วนบุคคล เช่น ที่อุดรหู และที่ครอบหู สำหรับพนักงานที่ปฏิบัติงานหรือผู้ที่เข้าไปในพื้นที่ที่มีระดับเสียงดังมากกว่า 85 เดซิเบล (เอ) และมีอุปกรณ์ดังกล่าวสำรองไว้อย่างเพียงพอ กำหนดให้มีการตรวจสอบสมรรถภาพการได้ยินของพนักงานที่ปฏิบัติงานในบริเวณที่มีเสียงดังเป็นประจำทุกปี 	<ul style="list-style-type: none"> พื้นที่โครงการ พื้นที่โครงการ พื้นที่โครงการ พื้นที่โครงการ 	<ul style="list-style-type: none"> ตลอดช่วงดำเนินการ ตลอดช่วงดำเนินการ ตลอดช่วงดำเนินการ ตลอดช่วงดำเนินการ 	<ul style="list-style-type: none"> บริษัท ไออาร์พีซี คลีน พาวเวอร์ จำกัด บริษัท ไออาร์พีซี คลีน พาวเวอร์ จำกัด บริษัท ไออาร์พีซี คลีน พาวเวอร์ จำกัด บริษัท ไออาร์พีซี คลีน พาวเวอร์ จำกัด



(นายอิศเรศ ชัยตระกูล)

บริษัท ไออาร์พีซี คลีน พาวเวอร์ จำกัด

มีนาคม 2565

113/159



บริษัท คอนซัลแทนท์ ออฟ เทคโนโลยี จำกัด
CONSULTANTS OF TECHNOLOGY CO., LTD.

(Signature)

(นายสมคิด พุ่มฉัตร)

บุคคลธรรมดาผู้มีสิทธิจัดทำรายงาน

ตารางที่ 3 (ต่อ)

องค์ประกอบสิ่งแวดล้อม	มาตรการป้องกันและแก้ไขผลกระทบสิ่งแวดล้อม	สถานที่ดำเนินการ	ระยะเวลาดำเนินการ	ผู้รับผิดชอบ
	<ul style="list-style-type: none"> ตรวจสอบและซ่อมบำรุงเครื่องจักรอุปกรณ์ตามแผนการซ่อมบำรุง (Preventive Maintenance) เพื่อไม่ให้เกิดเสียงดังเกินกว่าที่กำหนด ให้พนักงานทำงานในห้องควบคุมที่มีระบบปรับอากาศเพื่อหลีกเลี่ยงการสัมผัสเสียงโดยตรง จัดทำแผนที่แสดงระดับเสียง (Noise Contour) บริเวณพื้นที่โครงการ ภายหลังเปิดดำเนินการแล้ว และกรณีที่มีการติดตั้งหรือเปลี่ยนแปลงเครื่องจักรอุปกรณ์ของโครงการที่เป็นแหล่งกำเนิดเสียง ปลูกไม้ยืนต้นทรงสูงบริเวณริมรั้วโครงการเพื่อให้เป็นกำแพงกันเสียงในธรรมชาติเพื่อลดระดับเสียงรบกวนต่อชุมชนใกล้เคียง ติดตั้งอุปกรณ์ลดเสียง (silencer) บริเวณวาล์วที่มีเสียงดัง เช่น วาล์วท่อระบายน้ำ เป็นต้น หมั่นตรวจสอบ ดูแล ใช้น้ำมันหล่อลื่น จารบีใส่เครื่องเมื่อ เครื่องจักร อย่างสม่ำเสมอ เพื่อลดความดังของเสียงจากเครื่องจักร จัดหาวัสดุครอบปิดแหล่งกำเนิดเสียงดังในกรณีที่สามารถทำได้ตามหลักวิศวกรรมที่ต้นทุนในการดำเนินการได้ โดยไม่มีข้อจำกัดด้านวิศวกรรม รวมถึงการบำรุงรักษาอย่างเป็นระบบและสม่ำเสมอเพื่อลดระดับความดังของเสียง ประชาสัมพันธ์ให้ประชาชนได้รับทราบล่วงหน้า กรณีที่มีกิจกรรมใด ๆ ที่อาจส่งผลกระทบต่อชุมชน เช่น การทดลองเดินเครื่อง การหยุดซ่อมบำรุง เป็นต้น พร้อมทั้งจัดให้มีช่องทางการรับเรื่องร้องเรียน 	<ul style="list-style-type: none"> พื้นที่โครงการ พื้นที่โครงการ พื้นที่โครงการ พื้นที่โครงการ พื้นที่โครงการ พื้นที่โครงการ พื้นที่โครงการ พื้นที่ชุมชนใกล้เคียง 	<ul style="list-style-type: none"> ตลอดช่วงดำเนินการ ตลอดช่วงดำเนินการ ตลอดช่วงดำเนินการ ตลอดช่วงดำเนินการ ตลอดช่วงดำเนินการ ตลอดช่วงดำเนินการ ตลอดช่วงดำเนินการ ตลอดช่วงดำเนินการ 	<ul style="list-style-type: none"> บริษัท ไออาร์พีซี คลีน พาวเวอร์ จำกัด บริษัท ไออาร์พีซี คลีน พาวเวอร์ จำกัด บริษัท ไออาร์พีซี คลีน พาวเวอร์ จำกัด บริษัท ไออาร์พีซี คลีน พาวเวอร์ จำกัด บริษัท ไออาร์พีซี คลีน พาวเวอร์ จำกัด บริษัท ไออาร์พีซี คลีน พาวเวอร์ จำกัด บริษัท ไออาร์พีซี คลีน พาวเวอร์ จำกัด บริษัท ไออาร์พีซี คลีน พาวเวอร์ จำกัด



(นายอิศเรศ ชัยตระกูล)

บริษัท ไออาร์พีซี คลีน พาวเวอร์ จำกัด

มีนาคม 2565

114/159



บริษัท คอนซัลแทนท์ ออฟ เทคโนโลยี จำกัด
CONSULTANTS OF TECHNOLOGY CO., LTD.

(Signature)

(นายสมคิด พุ่มฉัตร)

บุคคลธรรมดาผู้มีสิทธิจัดทำรายงาน

ตารางที่ 3 (ต่อ)

องค์ประกอบสิ่งแวดล้อม	มาตรการป้องกันและแก้ไขผลกระทบสิ่งแวดล้อม	สถานที่ดำเนินการ	ระยะเวลาดำเนินการ	ผู้รับผิดชอบ
	<ul style="list-style-type: none"> จัดทำเส้นระดับเสียงทำ (Noise Contour) ทั้งทั้งโครงการภายใน 1 ปี และทำการจัดทำเป็นประจำปีทุก 3 ปี รวมทั้งทำการทบทวนเป็นระยะ โดยเฉพาะในกรณีที่มีการติดตั้งเครื่องจักรและอุปกรณ์ที่เป็นต้นกำเนิดของเสียงดัง เพื่อใช้สำหรับวางแผนในการควบคุมและแก้ไขปัญหาแหล่งกำเนิดเสียงดัง รวมทั้งการกำหนดบริเวณพื้นที่ที่มีเสียงดังเกินค่ามาตรฐานให้พนักงานได้รับทราบ เนื่องจากเป็นพื้นที่เสี่ยงต่อการสูญเสียการได้ยินของพนักงานเพื่อทำการติดสัญลักษณ์พื้นที่เสี่ยง ซึ่งจำเป็นต้องใช้อุปกรณ์ป้องกันอันตรายส่วนบุคคล ควบคุมระดับเสียงรบกวนของโครงการไม่ให้เกิน 70 เดซิเบล (เอ) 	<ul style="list-style-type: none"> พื้นที่โครงการ พื้นที่โครงการ 	<ul style="list-style-type: none"> ตลอดช่วงดำเนินการ ตลอดช่วงดำเนินการ 	<ul style="list-style-type: none"> บริษัท ไออาร์พีซี คลีน พาวเวอร์ จำกัด บริษัท ไออาร์พีซี คลีน พาวเวอร์ จำกัด
3. คุณภาพน้ำ	<ul style="list-style-type: none"> จัดให้มีระบบระบายน้ำในที่ดินที่ทั่วไปกับน้ำฝนที่ตกในบริเวณพื้นที่ที่อาจมีการปนเปื้อนของน้ำฝน เพื่อรวบรวมไปบำบัดขั้นต้นที่บ่อแยกน้ำ-น้ำมัน ก่อนระบายน้ำที่แยกน้ำมันออกแล้วลงสู่ระบบรวมน้ำทิ้งและระบายลงสู่ระบบรวมน้ำเสียส่วนกลางของเขตประกอบการอุตสาหกรรม ไออาร์พีซี จัดให้มีระบบบำบัดน้ำเสียสำเร็จรูป แบบที่มีประสิทธิภาพในการบำบัดน้ำเสียจากการอุปโภคและบริโภคของพนักงานทั้งหมดของโครงการ ให้เป็นไปตามเกณฑ์มาตรฐานก่อนระบายลงสู่ระบบรวมน้ำเสียส่วนกลางของเขตประกอบการอุตสาหกรรม ไออาร์พีซี จัดให้มีถังรับสภาพให้เป็นกลางเพื่อบำบัดน้ำทิ้งจากระบบผลิตน้ำปราศจากแร่ธาตุ จัดให้มีบ่อกักน้ำทิ้ง เพื่อเก็บพักและตรวจสอบลักษณะน้ำทิ้งก่อนนำกลับมาใช้ประโยชน์ 	<ul style="list-style-type: none"> พื้นที่โครงการ พื้นที่โครงการ พื้นที่โครงการ พื้นที่โครงการ 	<ul style="list-style-type: none"> ตลอดช่วงดำเนินการ ตลอดช่วงดำเนินการ ตลอดช่วงดำเนินการ ตลอดช่วงดำเนินการ 	<ul style="list-style-type: none"> บริษัท ไออาร์พีซี คลีน พาวเวอร์ จำกัด บริษัท ไออาร์พีซี คลีน พาวเวอร์ จำกัด บริษัท ไออาร์พีซี คลีน พาวเวอร์ จำกัด บริษัท ไออาร์พีซี คลีน พาวเวอร์ จำกัด



(นายอิศเรศ ชัยตระกูล)

บริษัท ไออาร์พีซี คลีน พาวเวอร์ จำกัด

มีนาคม 2565

115/159



บริษัท คอนซัลแทนท์ ออฟ เทคโนโลยี จำกัด
CONSULTANTS OF TECHNOLOGY CO., LTD.

(Signature)

(นายสมคิด พุ่มฉัตร)

บุคคลธรรมดาผู้มีสิทธิจัดทำรายงาน

ตารางที่ 3 (ต่อ)

องค์ประกอบสิ่งแวดล้อม	มาตรการป้องกันและแก้ไขผลกระทบสิ่งแวดล้อม	สถานที่ดำเนินการ	ระยะเวลาดำเนินการ	ผู้รับผิดชอบ
	<ul style="list-style-type: none"> ติดตั้งระบบตรวจวัดน้ำทิ้งแบบอัตโนมัติ เช่น เครื่องตรวจวัดอุณหภูมิ เครื่องตรวจวัดความเป็นกรดและด่าง เป็นต้น นำน้ำจากบ่อกักน้ำทิ้งกลับมาใช้ประโยชน์ให้มากที่สุด เช่น การรดน้ำต้นไม้ในพื้นที่โครงการ การล้างทำความสะอาดพื้น เป็นต้น จัดให้มีบุคลากรที่มีความสามารถในการควบคุมดูแลการจัดการน้ำเสียของโครงการ จัดให้มีการดูแลบำรุงรักษาระบบบำบัดน้ำเสียอย่างสม่ำเสมอ ค่าของแข็งละลายน้ำทั้งหมด (TDS) ในบ่อกักน้ำทิ้ง (Retention Pond) ของโครงการให้มีค่าไม่เกิน 1,300 มิลลิกรัม/ลิตร โดยมีขั้นตอนในการบริหารจัดการดังนี้ <ul style="list-style-type: none"> หากพบว่าน้ำทิ้งมีค่า TDS เกิน 1,300 มิลลิกรัม/ลิตร ต้องดำเนินการตรวจสอบคุณภาพซ้ำเพื่อยืนยันผลการตรวจวัด หากดำเนินการตรวจสอบคุณภาพแล้วพบว่าน้ำทิ้งมีค่า TDS เกิน 1,300 มิลลิกรัม/ลิตร ต้องทำการปรับเพิ่ม Blowdown เพื่อเติมน้ำใหม่เข้าระบบหล่อเลี้ยง ทั้งในส่วนของการปรับปรุงและโครงการส่วนขยาย ทำการกักเก็บน้ำในบ่อกักน้ำทิ้งเพื่อให้น้ำใหม่เข้ามาในบ่อกัก เมื่อน้ำทิ้งในบ่อกักมีค่า TDS น้อยกว่า 1,300 มิลลิกรัม/ลิตร จึงดำเนินการสูบน้ำทิ้ง โดยต้องมีการตรวจวัดคุณภาพเพื่อยืนยันผลก่อนสูบน้ำทิ้ง หากไม่สามารถทำให้ค่า TDS ในบ่อกักน้ำทิ้งมีค่าน้อยกว่า 1,300 มิลลิกรัม/ลิตร ต้องดำเนินการส่งกำจัดโดยหน่วยงานภายนอกที่ได้รับอนุญาต 	<ul style="list-style-type: none"> พื้นที่โครงการ พื้นที่โครงการ พื้นที่โครงการ พื้นที่โครงการ พื้นที่โครงการ 	<ul style="list-style-type: none"> ตลอดช่วงดำเนินการ ตลอดช่วงดำเนินการ ตลอดช่วงดำเนินการ ตลอดช่วงดำเนินการ ตลอดช่วงดำเนินการ 	<ul style="list-style-type: none"> บริษัท ไออาร์พีซี คลีน พาวเวอร์ จำกัด บริษัท ไออาร์พีซี คลีน พาวเวอร์ จำกัด บริษัท ไออาร์พีซี คลีน พาวเวอร์ จำกัด บริษัท ไออาร์พีซี คลีน พาวเวอร์ จำกัด บริษัท ไออาร์พีซี คลีน พาวเวอร์ จำกัด



(นายอิศเรศ ชัยตระกูล)

บริษัท ไออาร์พีซี คลีน พาวเวอร์ จำกัด

มีนาคม 2565

116/159



บริษัท คอนซัลแทนท์ ออฟ เทคโนโลยี จำกัด
CONSULTANTS OF TECHNOLOGY CO., LTD.

(Signature)

(นายสมคิด พุ่มฉัตร)

บุคคลธรรมดาผู้มีสิทธิจัดทำรายงาน

ตารางที่ 3 (ต่อ)

องค์ประกอบสิ่งแวดล้อม	มาตรการป้องกันและแก้ไขผลกระทบสิ่งแวดล้อม	สถานที่ดำเนินการ	ระยะเวลาดำเนินการ	ผู้รับผิดชอบ
4. ระบบระบายน้ำและป้องกันน้ำท่วม	<ul style="list-style-type: none"> - จัดสร้างระบบรวบรวมน้ำฝนภายในพื้นที่โครงการเชื่อมต่อกับระบบระบายน้ำฝนของเขตประกอบการอุตสาหกรรม ไออาร์พีซี - รวบรวมน้ำฝนเพื่อใช้ในการป้อนไปยังถังแกล้งน้ำ-น้ำมัน เพื่อทำการแยกน้ำมันออกก่อนส่งไปยังบ่อกักน้ำทิ้งของโครงการ - กำหนดให้มีแผนการขุดลอกตะกอนภายในรางระบายน้ำของโครงการและมีการดำเนินการตามแผนที่กำหนดอย่างสม่ำเสมอ โดยเฉพาะก่อนเข้าฤดูฝน 	<ul style="list-style-type: none"> - พื้นที่โครงการ - พื้นที่โครงการ - พื้นที่โครงการ 	<ul style="list-style-type: none"> - ตลอดช่วงดำเนินการ - ตลอดช่วงดำเนินการ - ตลอดช่วงดำเนินการ 	<ul style="list-style-type: none"> - บริษัท ไออาร์พีซี คลีน พาวเวอร์ จำกัด - บริษัท ไออาร์พีซี คลีน พาวเวอร์ จำกัด - บริษัท ไออาร์พีซี คลีน พาวเวอร์ จำกัด
5. การจัดการขยะมูลฝอยและกากของเสีย	<ul style="list-style-type: none"> - จัดให้มีถังรองรับขยะมูลฝอย 3 ประเภท ได้แก่ ขยะมูลฝอยทั่วไป ขยะมูลฝอยรีไซเคิล และขยะอันตรายจากสำนักงาน - เก็บรวบรวมขยะมูลฝอยทั่วไป ใส่ในภาชนะที่เหมาะสม มีฝาปิดมิดชิดและสามารถขนถ่ายได้สะดวก ก่อนคัดต่อให้หน่วยงานที่ได้รับอนุญาตจากทางราชการเข้ามารับไปกำจัดต่อไป - ขยะมูลฝอย/สิ่งปฏิกูลและวัสดุที่ไม่ใช้แล้วที่สามารถรีไซเคิลได้ภายในโครงการ ควรนำกลับมาใช้ประโยชน์ให้มากที่สุดหรือเก็บรวบรวมไว้เพื่อให้บริการที่รับซื้อมาเก็บรวบรวมต่อไป - จัดให้มีพื้นที่เก็บขยะมูลฝอย/สิ่งปฏิกูลและวัสดุที่ไม่ใช้แล้วที่มีสิ่งปกคลุมเพื่อเก็บกักขยะมูลฝอย/สิ่งปฏิกูลและวัสดุที่ไม่ใช้แล้วชั่วคราว ก่อนคัดต่อให้หน่วยงานที่ได้รับอนุญาตจากทางราชการมารับไปกำจัดต่อไป - ส่งเสริมการนำหลัก 3R มาประยุกต์ใช้ในการจัดการขยะมูลฝอย/สิ่งปฏิกูล และวัสดุที่ไม่ใช้แล้ว ได้แก่ การลดการเกิดของเสียที่แหล่งกำเนิด (reduce) การนำของเสียกลับมาใช้ใหม่ (reuse) และการปรับปรุงคุณภาพขยะมูลฝอย/สิ่งปฏิกูลและวัสดุที่ไม่ใช้แล้วเพื่อนำกลับมาใช้ใหม่ (recycle) 	<ul style="list-style-type: none"> - พื้นที่โครงการ - พื้นที่โครงการ - พื้นที่โครงการ - พื้นที่โครงการ - พื้นที่โครงการ 	<ul style="list-style-type: none"> - ตลอดช่วงดำเนินการ - ตลอดช่วงดำเนินการ - ตลอดช่วงดำเนินการ - ตลอดช่วงดำเนินการ - ตลอดช่วงดำเนินการ 	<ul style="list-style-type: none"> - บริษัท ไออาร์พีซี คลีน พาวเวอร์ จำกัด - บริษัท ไออาร์พีซี คลีน พาวเวอร์ จำกัด - บริษัท ไออาร์พีซี คลีน พาวเวอร์ จำกัด - บริษัท ไออาร์พีซี คลีน พาวเวอร์ จำกัด - บริษัท ไออาร์พีซี คลีน พาวเวอร์ จำกัด



(นายอภิรักษ์ อิมตระกูล)

บริษัท ไออาร์พีซี คลีน พาวเวอร์ จำกัด

มีนาคม 2565

117/159



บริษัท คอนซัลแทนท์ ออฟ เทคโนโลยี จำกัด
CONSULTANTS OF TECHNOLOGY CO., LTD.

(Signature)

(นายสมคิด พุ่มฉัตร)

บุคคลธรรมดาผู้มีสิทธิจัดทำรายงาน

ตารางที่ 3 (ต่อ)

องค์ประกอบสิ่งแวดล้อม	มาตรการป้องกันและแก้ไขผลกระทบสิ่งแวดล้อม	สถานที่ดำเนินการ	ระยะเวลาดำเนินการ	ผู้รับผิดชอบ
	<ul style="list-style-type: none"> - เก็บรวบรวมขยะของเสียอันตรายจากสำนักงานใส่ในภาชนะที่เหมาะสม มีฝาปิดมิดชิดและสามารถขนถ่ายได้สะดวกก่อนคัดต่อให้หน่วยงานที่ได้รับอนุญาตจากกรมโรงงานอุตสาหกรรมรับไปกำจัดต่อไป - กากของเสียอันตรายหรือป้อนกากของเสียอันตราย อาทิ ใส้กรองเสื่อมสภาพ น้ำมันหล่อลื่นที่เสื่อมสภาพแล้ว แบตเตอรี่ใช้แล้ว เหมเบรจจากระบบเบรค และฉนวนกันความร้อน ให้หน่วยงานที่ได้รับอนุญาตจากกรมโรงงานอุตสาหกรรม เป็นผู้รับไปกำจัด - บันทึก ชนิด ปริมาณกากของเสียที่เกิดขึ้น และขนส่งออกนอกพื้นที่โครงการ โดยระบุผู้รับผิดชอบในการขนส่ง ผู้รับผิดชอบการจัดหรือจำหน่าย แหล่งที่ส่งไปกำจัดหรือจำหน่าย - ขออนุญาตและแจ้งกรมโรงงานอุตสาหกรรมในการนำของเสียอันตรายออกนอกพื้นที่โครงการตามกฎหมายกำหนด 	<ul style="list-style-type: none"> - พื้นที่โครงการ - พื้นที่โครงการ - พื้นที่โครงการ - พื้นที่โครงการ 	<ul style="list-style-type: none"> - ตลอดช่วงดำเนินการ - ตลอดช่วงดำเนินการ - ตลอดช่วงดำเนินการ - ตลอดช่วงดำเนินการ 	<ul style="list-style-type: none"> - บริษัท ไออาร์พีซี คลีน พาวเวอร์ จำกัด - บริษัท ไออาร์พีซี คลีน พาวเวอร์ จำกัด - บริษัท ไออาร์พีซี คลีน พาวเวอร์ จำกัด - บริษัท ไออาร์พีซี คลีน พาวเวอร์ จำกัด
6. กมนาคมขนส่ง	<ul style="list-style-type: none"> - ร่วมมือกับเจ้าพนักงานจราจร ไออาร์พีซี กวดขันให้พนักงานขับรถใช้ความระมัดระวังและปฏิบัติตามกฎจราจรอย่างเคร่งครัดเพื่อเป็นการป้องกันอุบัติเหตุที่จะเกิดขึ้น - สำหรับในช่วงชั่วโมงเร่งด่วน (07.00-09.00 น. และ 16.00-19.00 น.) ต้องจัดให้มีเจ้าหน้าที่คอยอำนวยความสะดวกและจัดระเบียบการจราจรบริเวณทางเข้าออกพื้นที่โครงการ - หลีกเลี่ยงการขนส่งในช่วงชั่วโมงเร่งด่วน (07.00-09.00 น. และ 16.00-19.00 น.) - ความคืบหน้าการขนส่งให้เป็นไปตามมาตรฐานหรือกฎหมายเพื่อป้องกันความเสียหายของพื้นที่จราจร 	<ul style="list-style-type: none"> - พื้นที่โครงการและบริเวณโดยรอบ - พื้นที่โครงการและบริเวณโดยรอบ - พื้นที่โครงการและบริเวณโดยรอบ - พื้นที่โครงการและบริเวณโดยรอบ 	<ul style="list-style-type: none"> - ตลอดช่วงดำเนินการ - ตลอดช่วงดำเนินการ - ตลอดช่วงดำเนินการ - ตลอดช่วงดำเนินการ 	<ul style="list-style-type: none"> - บริษัท ไออาร์พีซี คลีน พาวเวอร์ จำกัด - บริษัท ไออาร์พีซี คลีน พาวเวอร์ จำกัด - บริษัท ไออาร์พีซี คลีน พาวเวอร์ จำกัด - บริษัท ไออาร์พีซี คลีน พาวเวอร์ จำกัด



(นายอภิรักษ์ อิมตระกูล)

บริษัท ไออาร์พีซี คลีน พาวเวอร์ จำกัด

มีนาคม 2565

118/159



บริษัท คอนซัลแทนท์ ออฟ เทคโนโลยี จำกัด
CONSULTANTS OF TECHNOLOGY CO., LTD.

(Signature)

(นายสมคิด พุ่มฉัตร)

บุคคลธรรมดาผู้มีสิทธิจัดทำรายงาน

ตารางที่ 3 (ต่อ)

องค์ประกอบสิ่งแวดล้อม	มาตรการป้องกันและแก้ไขผลกระทบสิ่งแวดล้อม	สถานที่ดำเนินการ	ระยะเวลาดำเนินการ	ผู้รับผิดชอบ
	<ul style="list-style-type: none"> - จำกัดความเร็วรถในพื้นที่ก่อสร้าง โดยให้ใช้ความเร็วไม่เกิน 40 กิโลเมตร/ชั่วโมง - ตรวจสอบ บำรุงรักษา หรือตรวจสอบสภาพเครื่องยนต์/เครื่องจักรที่ใช้ในการก่อสร้างตามระยะเวลาที่กำหนด (ที่ระบุไว้ในคู่มือแนะนำการบำรุงรักษาของแต่ละเครื่องจักร) - คัดล้างป้ายสัญญาณเตือนในพื้นที่โครงการ เช่น ป้ายจำกัดความเร็ว ป้ายบอกทาง เป็นต้น 	<ul style="list-style-type: none"> - พื้นที่โครงการและบริเวณโดยรอบ - พื้นที่โครงการและบริเวณโดยรอบ - พื้นที่โครงการและบริเวณโดยรอบ 	<ul style="list-style-type: none"> - ตลอดช่วงดำเนินการ - ตลอดช่วงดำเนินการ - ตลอดช่วงดำเนินการ 	<ul style="list-style-type: none"> - บริษัท ไออาร์พีซี คลีน พาวเวอร์ จำกัด - บริษัท ไออาร์พีซี คลีน พาวเวอร์ จำกัด - บริษัท ไออาร์พีซี คลีน พาวเวอร์ จำกัด
7. สภาพสังคม-เศรษฐกิจ/การมีส่วนร่วมของชุมชน				
7.1 การจัดการแรงงาน	<ul style="list-style-type: none"> - พิจารณาจัดจ้างแรงงานในท้องถิ่นที่มีคุณสมบัติเหมาะสมตามความต้องการของโครงการเป็นอันดับแรก โดยเขียนคำบรรยายลักษณะงาน กำหนดขอบเขตของการทำงานแต่ละหน้าที่ที่ความรับผิดชอบ บทบาทอำนาจหน้าที่ในการตัดสินใจของแต่ละงานให้ชัดเจน - เปิดรับสมัครงานใหม่และการรับสมัครพนักงานทดแทนในตำแหน่งเดิม ต้องให้ความสำคัญกับคนในชุมชนใกล้เคียงเป็นลำดับแรก ตามความเหมาะสม วุฒิการศึกษาและประสบการณ์ในการทำงาน - ประสานสัมพันธ์กับหน่วยงานของบริษัทฯ ภายในชุมชน โดยรอบโครงการได้รับทราบถึงลักษณะงาน และคุณสมบัติของแรงงานที่ต้องการ 	<ul style="list-style-type: none"> - ชุมชนโดยรอบพื้นที่โครงการ - ชุมชนโดยรอบพื้นที่โครงการ - ชุมชนโดยรอบพื้นที่โครงการ - ชุมชนโดยรอบพื้นที่โครงการ 	<ul style="list-style-type: none"> - ตลอดช่วงดำเนินการ - ตลอดช่วงดำเนินการ - ตลอดช่วงดำเนินการ - ตลอดช่วงดำเนินการ 	<ul style="list-style-type: none"> - บริษัท ไออาร์พีซี คลีน พาวเวอร์ จำกัด - บริษัท ไออาร์พีซี คลีน พาวเวอร์ จำกัด - บริษัท ไออาร์พีซี คลีน พาวเวอร์ จำกัด - บริษัท ไออาร์พีซี คลีน พาวเวอร์ จำกัด
7.2 ความรับผิดชอบต่อสังคมและมวลชนสัมพันธ์	<ul style="list-style-type: none"> - นำหลักการความรับผิดชอบต่อสังคม (Corporate Social Responsibility) มาประยุกต์ใช้ในการดำเนินธุรกิจเพื่อสร้างความสัมพันธ์ที่ดีระหว่าง โครงการและสังคมโดยรอบโครงการ รวมถึงความรับผิดชอบต่อความเสียหายที่เกิดขึ้นและพิสูจน์ได้อย่างแน่ชัดว่ามาจากการดำเนินงานของโครงการ 	<ul style="list-style-type: none"> - ชุมชนโดยรอบพื้นที่โครงการ 	<ul style="list-style-type: none"> - ตลอดช่วงดำเนินการ 	<ul style="list-style-type: none"> - บริษัท ไออาร์พีซี คลีน พาวเวอร์ จำกัด



(นายอิศเรศ ชัยตระกูล)

บริษัท ไออาร์พีซี คลีน พาวเวอร์ จำกัด

มีนาคม 2565

119/159



บริษัท คอนซัลแทนท์ ออฟ เทคโนโลยี จำกัด
CONSULTANTS OF TECHNOLOGY CO., LTD.

(Signature)

(นายสมคิด พุ่มฉัตร)

บุคคลธรรมดาผู้มีสิทธิจัดทำรายงาน

ตารางที่ 3 (ต่อ)

องค์ประกอบสิ่งแวดล้อม	มาตรการป้องกันและแก้ไขผลกระทบสิ่งแวดล้อม	สถานที่ดำเนินการ	ระยะเวลาดำเนินการ	ผู้รับผิดชอบ
	<ul style="list-style-type: none"> - นำเสนอข้อมูลข่าวสารเกี่ยวกับสถานการณ์ต่าง ๆ ของโครงการ เช่น ผลการตรวจวัดคุณภาพสิ่งแวดล้อมต่อชุมชนที่มีการแปลผลทำให้ชาวบ้านสามารถเข้าใจได้ง่าย ตลอดจนข้อมูลความรู้และข่าวสารทั่วไปของโครงการ ตามป้ายประกาศประจำหมู่บ้านหรือในบริเวณจุดศูนย์รวมของชุมชน และสื่ออิเล็กทรอนิกส์ ตลอดจนให้ประชาชนในท้องถิ่นมีโอกาสได้แสดงความคิดเห็นโดยประสานงานกับผู้นำชุมชนหรือหน่วยงานปกครองส่วนท้องถิ่น เป็นประจำทุก 6 เดือน - มีส่วนร่วมในกิจกรรมต่าง ๆ กับชุมชนใกล้เคียงเพื่อสร้างความสัมพันธ์ที่ดีระหว่างโครงการและชุมชน จัดการประชุมร่วมกับกลุ่มต่าง ๆ ทั้งผู้นำชุมชน ผู้แทนครัวเรือน และผู้แทนครัวเรือนและผู้แทนหน่วยงานราชการ สถาบันการศึกษาและศาสนา ในพื้นที่ที่ศึกษาเพื่อรับฟังข้อเสนอแนะต่อการปรับปรุงและพัฒนากระบวนการจัดการด้านสิ่งแวดล้อมและความปลอดภัยต่อโครงการ - จัดทำแผนมวลชนสัมพันธ์และดำเนินการตามแผนดังกล่าว พร้อมกับสรุปผลการดำเนินงานทุกครั้งเพื่อใช้ทบทวนการทำแผนมวลชนสัมพันธ์ในครั้งถัดไปให้เกิดประสิทธิภาพและประสิทธิผลสูงสุด มีความสอดคล้องกับความต้องการของชุมชนและให้การสนับสนุนกิจกรรมต่าง ๆ ของชุมชนในขอบเขตที่โครงการสามารถดำเนินการได้ - มีส่วนร่วมในการสนับสนุนการศึกษา พัฒนาชุมชน ส่งเสริมการออกกำลังกาย กิจกรรมทางศาสนา ประเพณีท้องถิ่นร่วมกับหน่วยงานปกครองส่วนท้องถิ่นอย่างต่อเนื่อง - ทำการประเมินผลประจำปีเพื่อสะท้อนการตอบรับและการยอมรับต่อโครงการจากภาคประชาชน โดยการสำรวจสภาพสังคม เศรษฐกิจและความคิดเห็นของประชาชน ผู้นำชุมชน ผู้นำท้องถิ่นและตัวแทนหน่วยงานที่เกี่ยวข้องและสภาพการเปลี่ยนแปลง ปีละ 1 ครั้ง ที่ชุมชนในพื้นที่โดยรอบโครงการและชุมชนที่ดำเนินการเกี่ยวกับตัวอย่างดัชนีคุณภาพ 	<ul style="list-style-type: none"> - ชุมชนโดยรอบพื้นที่โครงการ - ชุมชนโดยรอบพื้นที่โครงการ - ชุมชนโดยรอบพื้นที่โครงการ - ชุมชนโดยรอบพื้นที่โครงการ - ชุมชนโดยรอบพื้นที่โครงการ 	<ul style="list-style-type: none"> - ตลอดช่วงดำเนินการ - ตลอดช่วงดำเนินการ - ตลอดช่วงดำเนินการ - ตลอดช่วงดำเนินการ - ตลอดช่วงดำเนินการ 	<ul style="list-style-type: none"> - บริษัท ไออาร์พีซี คลีน พาวเวอร์ จำกัด - บริษัท ไออาร์พีซี คลีน พาวเวอร์ จำกัด - บริษัท ไออาร์พีซี คลีน พาวเวอร์ จำกัด - บริษัท ไออาร์พีซี คลีน พาวเวอร์ จำกัด - บริษัท ไออาร์พีซี คลีน พาวเวอร์ จำกัด



(นายอิศเรศ ชัยตระกูล)

บริษัท ไออาร์พีซี คลีน พาวเวอร์ จำกัด

มีนาคม 2565

120/159



บริษัท คอนซัลแทนท์ ออฟ เทคโนโลยี จำกัด
CONSULTANTS OF TECHNOLOGY CO., LTD.

(Signature)

(นายสมคิด พุ่มฉัตร)

บุคคลธรรมดาผู้มีสิทธิจัดทำรายงาน

ตารางที่ 3 (ต่อ)

องค์ประกอบสิ่งแวดล้อม	มาตรการป้องกันและแก้ไขผลกระทบสิ่งแวดล้อม	สถานที่ดำเนินการ	ระยะเวลาดำเนินการ	ผู้รับผิดชอบ
7.3 คณะกรรมการติดตามตรวจสอบผลกระทบสิ่งแวดล้อมและสุขภาพ (EIA/EHIA Monitoring Committee)	<p>ตั้งแวดล้อมเพื่อวิเคราะห์แนวโน้มความต้องการของชุมชน ผลกระทบสิ่งแวดล้อม เนื่องจากการดำเนินงานของโครงการ โดยเฉพาะด้านการมีส่วนร่วมของโครงการกับชุมชน</p> <ul style="list-style-type: none"> - เชิญชวนกลุ่มผู้นำท้องถิ่น เจ้าหน้าที่รัฐส่วนกลาง/ภูมิภาค/ท้องถิ่นและบุคคลผู้สนใจ เข้าร่วมชมโครงการเพื่อให้เห็นสภาพการจัดการด้านสิ่งแวดล้อมและตอบข้อสงสัยเพื่อคลายความวิตกกังวล โดยเน้นการสื่อสารสองทาง (Two Way Communication) เพื่อการแลกเปลี่ยนความคิดเห็นและปรับปรุงพัฒนาการจัดการด้านสิ่งแวดล้อมและสังคมที่อิงกับความรู้กับการพัฒนาโครงการ - ให้ชุมชนมีส่วนร่วมในการรับรู้และเกิดกลไกปัญหาผลกระทบด้านสิ่งแวดล้อมที่เกิดขึ้นจากโครงการและมีช่องทางการสื่อสารกับโครงการอย่างต่อเนื่อง ซึ่งโครงการจะจัดให้มีเจ้าหน้าที่มวลชนสัมพันธ์พื้นที่อย่างต่อเนื่อง เพื่อรับฟังปัญหาและผลกระทบที่ชุมชนได้รับ - จัดให้มีกิจกรรมการส่งเสริมให้ความรู้เกี่ยวกับบทบาทหน้าที่พื้นฐานทางทรัพยากรธรรมชาติและสิ่งแวดล้อม ผลกระทบสิ่งแวดล้อม การติดตามและตรวจสอบผลกระทบสิ่งแวดล้อม การป้องกันและดูแลอุบัติเหตุ สุขภาพอนามัย โดยการฝึกอบรม/ดูงานให้แก่คณะกรรมการชุดต่าง ๆ ของโครงการ - ร่วมกับคณะกรรมการติดตามตรวจสอบผลกระทบสิ่งแวดล้อมและสุขภาพ (EIA/EHIA Monitoring Committee) ของเขตประกอบการอุตสาหกรรม ไออาร์พีซี เพื่อทำหน้าที่ติดตามตรวจสอบผลกระทบที่เกิดขึ้นจากกิจกรรมของโครงการ ประกอบด้วย ตัวแทนผู้ทรงคุณวุฒิ 1 ท่าน ตัวแทนหน่วยงานราชการ 5 ท่าน ตัวแทนจากเขตประกอบการฯ 3 ท่าน และตัวแทนภาคประชาชน 12 ท่าน 	<ul style="list-style-type: none"> - ชุมชนโดยรอบพื้นที่โครงการ - ชุมชนโดยรอบพื้นที่โครงการ - ชุมชนโดยรอบพื้นที่โครงการ - ภายในพื้นที่โครงการ และชุมชนใกล้เคียง 	<ul style="list-style-type: none"> - ตลอดช่วงดำเนินการ - ตลอดช่วงดำเนินการ - ตลอดช่วงดำเนินการ - ตลอดช่วงดำเนินการ 	<ul style="list-style-type: none"> - บริษัท ไออาร์พีซี คลีน พาวเวอร์ จำกัด - บริษัท ไออาร์พีซี คลีน พาวเวอร์ จำกัด - บริษัท ไออาร์พีซี คลีน พาวเวอร์ จำกัด - บริษัท ไออาร์พีซี คลีน พาวเวอร์ จำกัด ร่วมกับเขตประกอบการอุตสาหกรรม ไออาร์พีซี



.....
(นายอิศเรศ ชัมตระกูล)
บริษัท ไออาร์พีซี คลีน พาวเวอร์ จำกัด

มีนาคม 2565

121/159



บริษัท คอนซัลแทนท์ ออฟ เทคโนโลยี จำกัด
CONSULTANTS OF TECHNOLOGY CO., LTD.

.....
(นายสมคิด พุ่มฉัตร)
บุคคลธรรมดาผู้มีสิทธิจัดทำรายงาน

ตารางที่ 3 (ต่อ)

องค์ประกอบสิ่งแวดล้อม	มาตรการป้องกันและแก้ไขผลกระทบสิ่งแวดล้อม	สถานที่ดำเนินการ	ระยะเวลาดำเนินการ	ผู้รับผิดชอบ
	<p>บทบาทหน้าที่ของคณะกรรมการฯ ของเขตประกอบการฯ</p> <ul style="list-style-type: none"> * ตรวจสอบติดตามการปฏิบัติตามมาตรการป้องกันและแก้ไขผลกระทบสิ่งแวดล้อม และมาตรการตรวจสอบคุณภาพสิ่งแวดล้อม * แลกเปลี่ยนข่าวสารข้อมูล เพื่อให้เกิดความเข้าใจต่อกันและป้องกันไม่ให้เกิดปัญหาความขัดแย้งระหว่างกัน * รับรู้กระบวนการตรวจวัดคุณภาพสิ่งแวดล้อมและผลการตรวจวัด ตามมาตรการติดตามตรวจสอบผลกระทบสิ่งแวดล้อมของโครงการ และเผยแพร่ประชาสัมพันธ์ให้ชุมชนและหน่วยงานที่เกี่ยวข้องทราบ * ให้ข้อมูล คำแนะนำ และข้อเสนอแนะ เพื่อให้เกิดการดำเนินงานของโครงการ มีความรอบคอบมากที่สุด และร่วมปรึกษาหารือ กำหนดแนวทางการป้องกันแก้ไขปัญหาร่วมกัน * ร่วมพิจารณาข้อขัดแย้ง กรณีเกิดผลกระทบสิ่งแวดล้อมระหว่างชุมชนกับโครงการ และพิสูจน์ได้ว่าเกิดจากโครงการ รวมทั้งติดตาม ดูแล การจ่ายค่าชดเชยจนแล้วเสร็จ * ตรวจสอบโครงการ รับรู้กระบวนการตรวจวัดคุณภาพสิ่งแวดล้อมและผลการตรวจวัดคุณภาพสิ่งแวดล้อม เพื่อแสดงความโปร่งใสในการบริหารจัดการด้านสิ่งแวดล้อมของโครงการ * ร่วมตรวจสอบ ให้ข้อมูลความคิดเห็น ข้อเสนอแนะ เพื่อปรับปรุงโครงการที่ดำเนินการผลิตภายในเขตประกอบการฯ ไออาร์พีซี ให้เหมาะสม ทั้งด้านเศรษฐกิจ สังคม สิ่งแวดล้อม และสุขภาพ ไปสู่อุตสาหกรรมที่ยั่งยืนและเป็นมิตรต่อสิ่งแวดล้อม 			



.....
(นายอิศเรศ ชัมตระกูล)
บริษัท ไออาร์พีซี คลีน พาวเวอร์ จำกัด

มีนาคม 2565

122/159



บริษัท คอนซัลแทนท์ ออฟ เทคโนโลยี จำกัด
CONSULTANTS OF TECHNOLOGY CO., LTD.

.....
(นายสมคิด พุ่มฉัตร)
บุคคลธรรมดาผู้มีสิทธิจัดทำรายงาน

ตารางที่ 3 (ต่อ)

องค์ประกอบสิ่งแวดล้อม	มาตรการป้องกันและแก้ไขผลกระทบสิ่งแวดล้อม	สถานที่ดำเนินการ	ระยะเวลาดำเนินการ	ผู้รับผิดชอบ
7.4 การจัดการกรณีข้อร้องเรียน	<p>องค์ประชุมและความถี่ในการประชุมของคณะกรรมการฯ ของเขตประกอบการฯ</p> <p>คณะกรรมการมีวาระ 2 ปี ประชุม 2 เดือน/ครั้ง หรือมากกว่านั้นหากมีเหตุจำเป็นเร่งด่วน เพื่อติดตามผลการปฏิบัติตามมาตรการป้องกันและแก้ไขผลกระทบสิ่งแวดล้อม และมาตรการติดตามตรวจสอบผลกระทบสิ่งแวดล้อม และแผนมวลชนสัมพันธ์</p> <ul style="list-style-type: none"> - โครงการต้องส่งตัวแทนเข้าร่วมประชุมคณะกรรมการติดตามตรวจสอบผลกระทบสิ่งแวดล้อม และสุขภาพ (EIA/EHIA Monitoring Committee) ของเขตประกอบการอุตสาหกรรม ไออาร์พีซี ทุกครั้ง เพื่อนำประเด็นที่เกี่ยวข้องกับโครงการมาทำการปรับปรุงแก้ไขอย่างครบถ้วน - หากภายหลังเขตประกอบการอุตสาหกรรม ไออาร์พีซี มีการเปลี่ยนแปลงรายละเอียดเกี่ยวกับคณะกรรมการติดตามตรวจสอบผลกระทบสิ่งแวดล้อมและสุขภาพ (EIA/EHIA Monitoring Committee) เช่น บทบาทหน้าที่ องค์ประกอบ หรือวาระกรรมการฯ เป็นต้น โครงการต้องดำเนินการให้สอดคล้องกับการปรับโครงสร้างดังกล่าวด้วย - ในกรณีมีข้อร้องเรียนให้ดำเนินการตามผังการรับเรื่องร้องเรียน ดังรูปที่ 1 - ในกรณีที่มีข้อร้องเรียนจากชุมชน ทางโครงการต้องเข้าตรวจสอบพื้นที่โดยทันทีร่วมกับผู้ร้องเรียนเพื่อพิสูจน์ว่าเกิดจากโครงการหรือไม่ กรณีที่เกิดจากโครงการต้องนำเสนอวิธีการแก้ไขและหรือบรรเทาปัญหาความเดือดร้อนรำคาญตามช่วงเวลาที่เกิดผลกระทบระหว่างโครงการและผู้ร้องเรียน - จัดทำบันทึกข้อร้องเรียนจากชุมชน โดยรอบอันเนื่องมาจากกิจกรรมช่วงดำเนินการ พร้อมสรุปผลการแก้ไขปัญหา ทั้งนี้ให้ทำการทบทวนถึงสาเหตุของปัญหาและแนวทางการป้องกันการเกิดซ้ำเป็นประจำทุกเดือน 	<ul style="list-style-type: none"> - ภายในพื้นที่โครงการ และชุมชนใกล้เคียง - ภายในพื้นที่โครงการ และชุมชนใกล้เคียง - ชุมชนโดยรอบพื้นที่โครงการ - ชุมชนโดยรอบพื้นที่โครงการ - ชุมชนโดยรอบพื้นที่โครงการ 	<ul style="list-style-type: none"> - ตลอดช่วงดำเนินการ - ตลอดช่วงดำเนินการ - ตลอดช่วงดำเนินการ - ตลอดช่วงดำเนินการ - ตลอดช่วงดำเนินการ 	<ul style="list-style-type: none"> - บริษัท ไออาร์พีซี คลีน พาวเวอร์ จำกัด ร่วมกับเขตประกอบการอุตสาหกรรม ไออาร์พีซี - บริษัท ไออาร์พีซี คลีน พาวเวอร์ จำกัด ร่วมกับเขตประกอบการอุตสาหกรรม ไออาร์พีซี - บริษัท ไออาร์พีซี คลีน พาวเวอร์ จำกัด - บริษัท ไออาร์พีซี คลีน พาวเวอร์ จำกัด - บริษัท ไออาร์พีซี คลีน พาวเวอร์ จำกัด



(นายอิสระ ชิมตระกูล)

บริษัท ไออาร์พีซี คลีน พาวเวอร์ จำกัด

มีนาคม 2565

123/159



บริษัท คอนซัลแทนท์ ออฟ เทคโนโลยี จำกัด
CONSULTANTS OF TECHNOLOGY CO., LTD.

(นายสมคิด พุ่มฉัตร)

บุคคลธรรมดาผู้มีสิทธิจัดทำรายงาน

ตารางที่ 3 (ต่อ)

องค์ประกอบสิ่งแวดล้อม	มาตรการป้องกันและแก้ไขผลกระทบสิ่งแวดล้อม	สถานที่ดำเนินการ	ระยะเวลาดำเนินการ	ผู้รับผิดชอบ
7.5 การจัดการกรณีเหตุฉุกเฉิน	<ul style="list-style-type: none"> - ในกรณีเกิดเหตุฉุกเฉินภายในพื้นที่โครงการต้องแจ้งให้ผู้มีอำนาจบริหารงานเพื่อเตรียมความพร้อมในการรับมือกับเหตุฉุกเฉินที่เกิดขึ้นและทางโครงการต้องสร้างความรู้และความเข้าใจในการอพยพกรณีเกิดเหตุฉุกเฉินตามแผนงานของเขตประกอบการฯ 	<ul style="list-style-type: none"> - ชุมชนโดยรอบพื้นที่โครงการ 	<ul style="list-style-type: none"> - ตลอดช่วงดำเนินการ 	<ul style="list-style-type: none"> - บริษัท ไออาร์พีซี คลีน พาวเวอร์ จำกัด
7.6 การชดเชยเยียวยา	<ul style="list-style-type: none"> - ในกรณีที่ชุมชนได้รับผลกระทบจากกิจกรรมของโครงการทั้งต่อสภาพทรัพยากรธรรมชาติ และสิ่งแวดล้อมของชุมชน พืชผลทางการเกษตร สัตว์เลี้ยง สุขภาพอนามัยของชุมชน และผ่านกระบวนการตรวจสอบแล้ว ทางโครงการต้องชดเชยความเสียหายที่เกิดขึ้น ดังนี้ <ul style="list-style-type: none"> * ค่าความเสียหายของพืชผลทางการเกษตรและสัตว์เลี้ยงที่เกิดขึ้นจริง โดยใช้อาคารกลางของหน่วยงานที่เกี่ยวข้องหรือชดเชยค่าชดเชยผู้ได้รับผลกระทบ * ค่าใช้จ่ายที่ผู้เสียหายต้องเสียไปเป็นค่ารักษาพยาบาล ให้ชดเชยให้เท่าที่จ่ายจริงตามความจำเป็น * ค่าขาดประโยชน์ที่นำมาหาได้ในระหว่างเจ็บป่วย <ul style="list-style-type: none"> • กรณีผู้เสียหายที่มีรายได้ไม่แน่นอนหรือไม่สามารถได้ประจำ หากระหว่างเจ็บป่วยต้องขาดประโยชน์การนำมาหาได้ไป ให้ชดเชยค่าความเสียหายตามช่วงเวลาที่ผู้เสียหายไม่สามารถไปทำงาน ได้ โดยคำนวณตามอัตราค่าจ้างขั้นต่ำรายวันตามกฎหมายว่าด้วยการคุ้มครองแรงงาน ตามเขตจังหวัดซึ่งเป็นภูมิลำเนาของผู้เสียหาย ณ วันที่ได้รับความเสียหาย • กรณีผู้เสียหายที่มีรายได้ประจำ หากระหว่างเจ็บป่วยไม่สามารถไปทำงานได้ และไม่ได้รับค่าจ้างหรือค่าตอบแทนจากนายจ้าง ให้ชดเชยค่าความเสียหายตามช่วงเวลาที่ผู้เสียหายไม่สามารถไปทำงาน ได้ โดยคำนวณตามอัตราค่าจ้างหรือค่าตอบแทนที่นายจ้างหรือหน่วยงานต้นสังกัดจ่ายให้ ณ วันที่ได้รับความเสียหาย 	<ul style="list-style-type: none"> - ชุมชนโดยรอบพื้นที่โครงการ 	<ul style="list-style-type: none"> - ตลอดช่วงดำเนินการ 	<ul style="list-style-type: none"> - บริษัท ไออาร์พีซี คลีน พาวเวอร์ จำกัด



(นายอิสระ ชิมตระกูล)

บริษัท ไออาร์พีซี คลีน พาวเวอร์ จำกัด

มีนาคม 2565

124/159



บริษัท คอนซัลแทนท์ ออฟ เทคโนโลยี จำกัด
CONSULTANTS OF TECHNOLOGY CO., LTD.

(นายสมคิด พุ่มฉัตร)

บุคคลธรรมดาผู้มีสิทธิจัดทำรายงาน

ตารางที่ 3 (ต่อ)

องค์ประกอบสิ่งแวดล้อม	มาตรการป้องกันและแก้ไขผลกระทบสิ่งแวดล้อม	สถานที่ดำเนินการ	ระยะเวลาดำเนินการ	ผู้รับผิดชอบ
8. อาชีวอนามัยและสุขภาพ 8.1 อาชีวอนามัย 8.1.1 นโยบายและแผน การจัดการด้านความปลอดภัย	<ul style="list-style-type: none"> - กำหนดนโยบายด้านความปลอดภัย เพื่อให้ชัดเจนต่อการนำไปปฏิบัติของพนักงานทุกคน - จัดตั้งคณะกรรมการด้านอาชีวอนามัยและความปลอดภัย รวมทั้งการฝึกอบรมต่าง ๆ ที่เกี่ยวข้องกับการปฏิบัติงานต่าง ๆ ของโครงการ - จัดทำแผนการดำเนินงานด้านความปลอดภัย ซึ่งแผนการดังกล่าวเป็นการป้องกันอุบัติเหตุ โดยมุ่งขจัดหรือลดเงื่อนไขที่จะก่อให้เกิดอุบัติเหตุจากคน เครื่องจักร และสภาพแวดล้อมในการทำงาน - การบริหารงานด้านความปลอดภัย โดยนำกิจกรรมด้านความปลอดภัยแบบต่าง ๆ มาปฏิบัติ เพื่อให้แผนงานดังกล่าวบรรลุวัตถุประสงค์ในการป้องกันการเกิดอุบัติเหตุ - จัดกิจกรรมส่งเสริมความปลอดภัยต่าง ๆ ภายในโครงการ เช่น ประกาศ ไปสเตอร์ นิทรรศการ เป็นต้น - ฝึกอบรมพนักงานก่อนเริ่มทำงาน เพื่อให้เข้าใจและระมัดระวังในการทำงานที่ปลอดภัย และหลังจากนั้นต้องจัดให้มีการฝึกอบรมเป็นระยะ ๆ - จัดทำคู่มือความปลอดภัยสำหรับพนักงาน เพื่อให้เข้าใจถึงระเบียบ กฎเกณฑ์ต่าง ๆ ด้านความปลอดภัย - ตรวจสอบสภาพพนักงานทุกคนก่อนเริ่มทำงาน และจัดให้มีการตรวจสุขภาพทั่วไปสำหรับพนักงานปีละ 1 ครั้ง - จัดให้มีห้องปฐมพยาบาลเบื้องต้นภายในโครงการ รวมทั้งระบบส่งต่อผู้ป่วย (referral system) 	<ul style="list-style-type: none"> - ภายในพื้นที่โครงการ - ภายในพื้นที่โครงการ - ภายในพื้นที่โครงการ - ภายในพื้นที่โครงการ - ภายในพื้นที่โครงการ - ภายในพื้นที่โครงการ - ภายในพื้นที่โครงการ - ภายในพื้นที่โครงการ 	<ul style="list-style-type: none"> - ตลอดช่วงดำเนินการ - ตลอดช่วงดำเนินการ - ตลอดช่วงดำเนินการ - ตลอดช่วงดำเนินการ - ตลอดช่วงดำเนินการ - ตลอดช่วงดำเนินการ - ตลอดช่วงดำเนินการ - ตลอดช่วงดำเนินการ 	<ul style="list-style-type: none"> - บริษัท ไออาร์พีซี คลีน พาวเวอร์ จำกัด - บริษัท ไออาร์พีซี คลีน พาวเวอร์ จำกัด - บริษัท ไออาร์พีซี คลีน พาวเวอร์ จำกัด - บริษัท ไออาร์พีซี คลีน พาวเวอร์ จำกัด - บริษัท ไออาร์พีซี คลีน พาวเวอร์ จำกัด - บริษัท ไออาร์พีซี คลีน พาวเวอร์ จำกัด - บริษัท ไออาร์พีซี คลีน พาวเวอร์ จำกัด - บริษัท ไออาร์พีซี คลีน พาวเวอร์ จำกัด



(นายอิศเรศ อิ่มตระกูล)

บริษัท ไออาร์พีซี คลีน พาวเวอร์ จำกัด

มีนาคม 2565

125/159



บริษัท คอนซัลแทนท์ ออฟ เทคโนโลยี จำกัด
CONSULTANTS OF TECHNOLOGY CO., LTD.

(Signature)

(นายสมคิด พุ่มฉัตร)

บุคคลธรรมดาผู้มีสิทธิจัดทำรายงาน

ตารางที่ 3 (ต่อ)

องค์ประกอบสิ่งแวดล้อม	มาตรการป้องกันและแก้ไขผลกระทบสิ่งแวดล้อม	สถานที่ดำเนินการ	ระยะเวลาดำเนินการ	ผู้รับผิดชอบ
8.1.2 การดำเนินการตามข้อกำหนด และการออกแบบ	<ul style="list-style-type: none"> - จัดให้มีผู้ควบคุม (operator) ประจําอุปกรณ์หลักตามหลักเกณฑ์ที่กฎหมายกำหนด - จัดให้มีการประเมินความเสี่ยงระหว่างบริษัทรับเหมาและโครงการ ในขั้นตอนการออกแบบรายละเอียด ทั้งนี้เพื่อวิเคราะห์ ศึกษาและทบทวนเพื่อบ่งชี้อันตรายหรือค้นหาปัญหาที่อาจเกิดขึ้นในทุกกรณี ที่อาจทำให้เกิดอันตรายร้ายแรงได้ พร้อมทั้งหาแนวทางป้องกัน - เครื่องจักรที่ใช้ต้องได้รับการรับรองตามมาตรฐานสากล เช่น ASME (The American Society of Mechanical Engineering), BS (British Standard), DIN (Deutsches Institut für Normung), JIS (Japanese Industrial Standard) เป็นต้น - โครงการต้องปฏิบัติตามกฎหมายด้านอาชีวอนามัย ความปลอดภัยและสภาพแวดล้อม ในการทำงานทุกฉบับที่เกี่ยวข้องกับกิจกรรมการดำเนินการของโครงการ - ทำการออกแบบระบบดับเพลิงและสัญญาณเตือนภัยตามประกาศกระทรวงอุตสาหกรรม เรื่อง การป้องกันและระงับอัคคีภัยในโรงงาน พ.ศ. 2552 กฎกระทรวง (กระทรวงแรงงาน) กำหนดมาตรฐานในการบริหารและการจัดการด้านความปลอดภัย อาชีวอนามัยและสภาพแวดล้อมในการทำงานเกี่ยวกับการป้องกันและระงับอัคคีภัย พ.ศ. 2555 และกฎหมายหรือมาตรฐานอื่นที่เกี่ยวข้อง - จัดให้มีอุปกรณ์ในการดับเพลิงอย่างเพียงพอตามที่กฎหมายหรือมาตรฐานสากลกำหนดไว้ - จัดให้มีระบบตรวจสอบ ตรวจจับและสัญญาณเตือนภัย เพื่อเตือนภัยแก่พนักงานในการเตรียมพร้อมในกรณีเกิดเหตุฉุกเฉิน 	<ul style="list-style-type: none"> - ภายในพื้นที่โครงการ - ภายในพื้นที่โครงการ - ภายในพื้นที่โครงการ - ภายในพื้นที่โครงการ - ภายในพื้นที่โครงการ - ภายในพื้นที่โครงการ 	<ul style="list-style-type: none"> - ตลอดช่วงดำเนินการ - ตลอดช่วงดำเนินการ - ตลอดช่วงดำเนินการ - ตลอดช่วงดำเนินการ - ตลอดช่วงดำเนินการ - ตลอดช่วงดำเนินการ 	<ul style="list-style-type: none"> - บริษัท ไออาร์พีซี คลีน พาวเวอร์ จำกัด - บริษัท ไออาร์พีซี คลีน พาวเวอร์ จำกัด - บริษัท ไออาร์พีซี คลีน พาวเวอร์ จำกัด - บริษัท ไออาร์พีซี คลีน พาวเวอร์ จำกัด - บริษัท ไออาร์พีซี คลีน พาวเวอร์ จำกัด - บริษัท ไออาร์พีซี คลีน พาวเวอร์ จำกัด



(นายอิศเรศ อิ่มตระกูล)

บริษัท ไออาร์พีซี คลีน พาวเวอร์ จำกัด

มีนาคม 2565

126/159



บริษัท คอนซัลแทนท์ ออฟ เทคโนโลยี จำกัด
CONSULTANTS OF TECHNOLOGY CO., LTD.

(Signature)

(นายสมคิด พุ่มฉัตร)

บุคคลธรรมดาผู้มีสิทธิจัดทำรายงาน

ตารางที่ 3 (ต่อ)

องค์ประกอบสิ่งแวดล้อม	มาตรการป้องกันและแก้ไขผลกระทบสิ่งแวดล้อม	สถานที่ดำเนินการ	ระยะเวลาดำเนินการ	ผู้รับผิดชอบ
8.1.3 มาตรการความปลอดภัยทั่วไป	<ul style="list-style-type: none"> - จัดให้มีระบบการขออนุญาตเข้าทำงาน (Work Permit) ตามระเบียบด้านความปลอดภัยของบริษัทฯ เช่น <ul style="list-style-type: none"> * การทำงานที่ต้องใช้ความร้อน (Hot Work Permit) เช่น เชื่อม คัด ทำให้อัด * การทำงานในที่อับอากาศ (Confine Space Entry Permit) - จัดกิจกรรมส่งเสริมความปลอดภัยในการปฏิบัติงาน อาทิ จัดทำโปสเตอร์ข้อมูลข่าวสารด้านความปลอดภัย เป็นต้น - มีการจัดกิจกรรมพนักงานสัมพันธ์ โดยให้พนักงานมีส่วนร่วมในการดำเนินกิจกรรมเพื่อสร้างสัมพันธ์ภาพระหว่างพนักงานในโครงการเพื่อป้องกันการขัดแย้ง - จัดสภาพแวดล้อมในการทำงานให้เหมาะสม เช่น การวางตำแหน่งอุปกรณ์และเครื่องจักรให้เหมาะสมกับขั้นตอนการทำงานและคำนึงถึงความปลอดภัยของพนักงานในโครงการ 	<ul style="list-style-type: none"> - ภายในพื้นที่โครงการ - ภายในพื้นที่โครงการ - ภายในพื้นที่โครงการ - ภายในพื้นที่โครงการ 	<ul style="list-style-type: none"> - ตลอดช่วงดำเนินการ - ตลอดช่วงดำเนินการ - ตลอดช่วงดำเนินการ - ตลอดช่วงดำเนินการ 	<ul style="list-style-type: none"> - บริษัท ไออาร์พีซี คลีน พาวเวอร์ จำกัด - บริษัท ไออาร์พีซี คลีน พาวเวอร์ จำกัด - บริษัท ไออาร์พีซี คลีน พาวเวอร์ จำกัด - บริษัท ไออาร์พีซี คลีน พาวเวอร์ จำกัด
8.1.4 การอบรมด้านอาชีวอนามัยและความปลอดภัย	<ul style="list-style-type: none"> - ทำการอบรม/ให้ความรู้ทางด้านอาชีวอนามัยและความปลอดภัยอย่างเหมาะสมและเพียงพอ กับลักษณะงาน อาทิ <ul style="list-style-type: none"> • ข้อกำหนดและกฎเกณฑ์การทำงาน ในพื้นที่ที่มีความเสี่ยงต่อการเกิดอันตราย • การตรวจสอบความปลอดภัยในสถานที่ทำงาน • การใช้อุปกรณ์ป้องกันอันตรายส่วนบุคคล • การฝึกซ้อมและใช้อุปกรณ์ฉุกเฉิน <p>ให้ความรู้แก่พนักงานเกี่ยวกับการป้องกันอันตรายจากการทำงานและการป้องกันโรคจากการทำงาน</p>	<ul style="list-style-type: none"> - ภายในพื้นที่โครงการ 	<ul style="list-style-type: none"> - ตลอดช่วงดำเนินการ 	<ul style="list-style-type: none"> - บริษัท ไออาร์พีซี คลีน พาวเวอร์ จำกัด



.....
(นายอิศเรศ ชัยตระกูล)
บริษัท ไออาร์พีซี คลีน พาวเวอร์ จำกัด

มีนาคม 2565

127/159



บริษัท คอนซัลแทนท์ ออฟ เทคโนโลยี จำกัด
CONSULTANTS OF TECHNOLOGY CO., LTD.

.....
(นายสมคิด พุ่มฉัตร)
บุคคลธรรมดาผู้มีสิทธิจัดทำรายงาน

ตารางที่ 3 (ต่อ)

องค์ประกอบสิ่งแวดล้อม	มาตรการป้องกันและแก้ไขผลกระทบสิ่งแวดล้อม	สถานที่ดำเนินการ	ระยะเวลาดำเนินการ	ผู้รับผิดชอบ
8.1.5 อุปกรณ์ป้องกันอันตรายส่วนบุคคล	<ul style="list-style-type: none"> - จัดเตรียมอุปกรณ์ป้องกันอันตรายส่วนบุคคลให้เพียงพอและเหมาะสมกับประเภทงานแก่พนักงาน เช่น ที่ครอบหู ที่อุดหู แว่นตาป้องกัน รองเท้าบูต ถุงมือ หมวกกันน็อก เป็นต้น - การเข้าไปทำงานในพื้นที่ที่มีความเสี่ยงต่อการสัมผัสเสียงดัง ความร้อน และสารเคมี ให้สวมใส่อุปกรณ์ป้องกันอันตรายส่วนบุคคลให้ถูกต้องและเหมาะสมกับลักษณะงานทุกครั้ง - แจกจ่ายอุปกรณ์ป้องกันส่วนบุคคลหรือที่ครอบหูให้พนักงาน หากตรวจพบพนักงานไม่สวมใส่เกิน 3 ครั้ง ให้ผู้บังคับบัญชาตักเตือนหรือลงโทษ 	<ul style="list-style-type: none"> - ภายในพื้นที่โครงการ - ภายในพื้นที่โครงการ - ภายในพื้นที่โครงการ 	<ul style="list-style-type: none"> - ตลอดช่วงดำเนินการ - ตลอดช่วงดำเนินการ - ตลอดช่วงดำเนินการ 	<ul style="list-style-type: none"> - บริษัท ไออาร์พีซี คลีน พาวเวอร์ จำกัด - บริษัท ไออาร์พีซี คลีน พาวเวอร์ จำกัด - บริษัท ไออาร์พีซี คลีน พาวเวอร์ จำกัด
8.1.6 การจัดการเสียงในพื้นที่ทำงาน	<ul style="list-style-type: none"> - จัดทำเส้นระดับเสียงทำ (Noise Contour) ทั้งทั้งโรงงานภายใน 1 ปี และทำการจัดทำซ้ำเป็นประจำทุก 3 ปี รวมทั้งทำการทบทวนเป็นระยะ โดยเฉพาะในกรณีที่มีการติดตั้งเครื่องจักรและอุปกรณ์ที่เป็นต้นกำเนิดของเสียงดังเพื่อใช้สำหรับวางแผนในการควบคุมและแก้ไขปัญหาแหล่งกำเนิดเสียงดัง รวมทั้งการกำหนดบริเวณพื้นที่ที่มีเสียงดังเกินค่ามาตรฐานให้พนักงานได้รับทราบ เนื่องจากเป็นพื้นที่เสี่ยงต่อการสูญเสียการได้ยินของพนักงานเพื่อทำการติดสัญลักษณ์พื้นที่เสี่ยงภัย ซึ่งจำเป็นต้องใช้อุปกรณ์ป้องกันอันตรายส่วนบุคคล - จัดทำห้องควบคุม (Control Room) และ/หรือห้องพักที่สามารถป้องกันเสียงดังเพื่อใช้ปฏิบัติงานควบคุมการทำงานของเครื่องจักรอุปกรณ์ - จัดทำสัญลักษณ์หรือป้ายเตือนในบริเวณที่มีระดับเสียงดังเกิน 85 เดซิเบล (dB) และจัดทำโครงการอนุรักษ์การได้ยินและบังคับใช้ โดยให้ทำการประเมินผลความจำเป็นในการดำเนินการเป็นประจำทุกปี หากไม่ประสบผลสำเร็จต้องทบทวนวิธีการดำเนินการเพื่อสามารถลดผลกระทบที่เกิดขึ้นกับพนักงาน ได้อย่างแท้จริง <p>ในการทำงานในพื้นที่ทำงานเป็นระยะเวลา 8 ชั่วโมง ค่าเฉลี่ยจะต้องได้รับสัมผัสเสียงดังไม่เกิน 85 เดซิเบล (dB)</p>	<ul style="list-style-type: none"> - ภายในพื้นที่โครงการ - ภายในพื้นที่โครงการ - ภายในพื้นที่โครงการ - ภายในพื้นที่โครงการ 	<ul style="list-style-type: none"> - ตลอดช่วงดำเนินการ - ตลอดช่วงดำเนินการ - ตลอดช่วงดำเนินการ - ตลอดช่วงดำเนินการ 	<ul style="list-style-type: none"> - บริษัท ไออาร์พีซี คลีน พาวเวอร์ จำกัด - บริษัท ไออาร์พีซี คลีน พาวเวอร์ จำกัด - บริษัท ไออาร์พีซี คลีน พาวเวอร์ จำกัด - บริษัท ไออาร์พีซี คลีน พาวเวอร์ จำกัด



.....
(นายอิศเรศ ชัยตระกูล)
บริษัท ไออาร์พีซี คลีน พาวเวอร์ จำกัด

มีนาคม 2565

128/159



บริษัท คอนซัลแทนท์ ออฟ เทคโนโลยี จำกัด
CONSULTANTS OF TECHNOLOGY CO., LTD.

.....
(นายสมคิด พุ่มฉัตร)
บุคคลธรรมดาผู้มีสิทธิจัดทำรายงาน

ตารางที่ 3 (ต่อ)

องค์ประกอบสิ่งแวดล้อม	มาตรการป้องกันและแก้ไขผลกระทบสิ่งแวดล้อม	สถานที่ดำเนินการ	ระยะเวลาดำเนินการ	ผู้รับผิดชอบ
8.1.7 มาตรการเกี่ยวกับสารเคมี	<ul style="list-style-type: none"> - จัดให้มีการอบรมให้พนักงานสวมใส่อุปกรณ์ป้องกันสิ่งอย่างถูกต้อง เพื่อความปลอดภัยต่อสุขภาพอนามัยของทุกคนที่เข้าไปทำงานหรือผ่านพื้นที่ที่มีเสียงดัง - เครื่องจักรอุปกรณ์ที่มีเสียงดัง ต้องมีการตรวจระดับเสียงที่แหล่งกำเนิด โดยตรวจสอบสภาพการใช้งาน ตรวจสอบแรงสั่นสะเทือนของเครื่องจักร/ตั้งศูนย์เพลาคูเครื่องจักร ตรวจสอบแท่นยึดจับเครื่องจักร การหล่อลื่น การปิดครอบ เป็นต้น ตามความถี่ที่กำหนด - มีการประเมินศักยภาพของพนักงานเพื่อจัดการฝึกอบรมทักษะความรู้ที่จำเป็นในการทำงานตามความเหมาะสม 	<ul style="list-style-type: none"> - ภายในพื้นที่โครงการ - ภายในพื้นที่โครงการ - ภายในพื้นที่โครงการ 	<ul style="list-style-type: none"> - ตลอดช่วงดำเนินการ - ตลอดช่วงดำเนินการ - ตลอดช่วงดำเนินการ 	<ul style="list-style-type: none"> - บริษัท ไออาร์พีซี คลีน พาวเวอร์ จำกัด - บริษัท ไออาร์พีซี คลีน พาวเวอร์ จำกัด - บริษัท ไออาร์พีซี คลีน พาวเวอร์ จำกัด
	<ul style="list-style-type: none"> - เลือกรถขนส่งสารเคมีให้เหมาะสม มีอุปกรณ์วัดและตรวจสอบความเร็วรอบก่อนเคลื่อนย้าย - ทำแผนการตรวจสอบและตรวจสอบวันหมดอายุของสารเคมีตามแผนงานที่กำหนด - จัดหาข้อมูลความปลอดภัยของเคมีภัณฑ์ทุกชนิดที่มีการใช้งานมาเก็บในพื้นที่จัดเก็บสารเคมี และมีแผ่นป้ายแจ้งรายละเอียดชนิดวัสดุไว้ที่ภาชนะบรรจุสารเคมีทุกชนิด - แยกชนิดของสารเคมีที่มีปฏิกิริยาต่อกัน เช่น กรด-ด่าง หรือสารเคมีที่ไม่สามารถนำมาจัดเก็บไว้ใกล้กันได้ เช่น สารเคมีไวไฟ - พื้นที่จัดเก็บสารเคมีต้องมีระบบระบายอากาศที่ดีเพื่อให้มีการไหลเวียนถ่ายเทของอากาศ 	<ul style="list-style-type: none"> - ภายในพื้นที่โครงการ - ภายในพื้นที่โครงการ - ภายในพื้นที่โครงการ - ภายในพื้นที่โครงการ - ภายในพื้นที่โครงการ 	<ul style="list-style-type: none"> - ตลอดช่วงดำเนินการ - ตลอดช่วงดำเนินการ - ตลอดช่วงดำเนินการ - ตลอดช่วงดำเนินการ - ตลอดช่วงดำเนินการ 	<ul style="list-style-type: none"> - บริษัท ไออาร์พีซี คลีน พาวเวอร์ จำกัด - บริษัท ไออาร์พีซี คลีน พาวเวอร์ จำกัด - บริษัท ไออาร์พีซี คลีน พาวเวอร์ จำกัด - บริษัท ไออาร์พีซี คลีน พาวเวอร์ จำกัด - บริษัท ไออาร์พีซี คลีน พาวเวอร์ จำกัด
	<ul style="list-style-type: none"> - จัดทำภาชนะรองรับถังบรรจุสารเคมีชนิดต่าง ๆ เมื่อไว้ในกรณีที่มีการรั่วไหลเกิดขึ้นเพื่อป้องกันการรั่วไหลไปดินพื้นอาคารหรือระบบน้ำ ซึ่งจะก่อให้เกิดความเสียหายต่อสิ่งแวดล้อมได้ 	<ul style="list-style-type: none"> - ภายในพื้นที่โครงการ 	<ul style="list-style-type: none"> - ตลอดช่วงดำเนินการ 	<ul style="list-style-type: none"> - บริษัท ไออาร์พีซี คลีน พาวเวอร์ จำกัด



.....
(นายอิศเรศ ขันตระกูล)
บริษัท ไออาร์พีซี คลีน พาวเวอร์ จำกัด

มีนาคม 2565

129/159



บริษัท คอนซัลแทนท์ ออฟ เทคโนโลยี จำกัด
CONSULTANTS OF TECHNOLOGY CO., LTD.

.....
(นายสมคิด พุ่มฉัตร)
บุคคลธรรมดาผู้มีสิทธิจัดทำรายงาน

ตารางที่ 3 (ต่อ)

องค์ประกอบสิ่งแวดล้อม	มาตรการป้องกันและแก้ไขผลกระทบสิ่งแวดล้อม	สถานที่ดำเนินการ	ระยะเวลาดำเนินการ	ผู้รับผิดชอบ
8.1.8 มาตรการความปลอดภัยของเครื่องกังหันก๊าซ (Gas Turbine)	<ul style="list-style-type: none"> - จัดหาอุปกรณ์ในการดับเพลิงติดตั้งไว้ในบริเวณพื้นที่จัดเก็บสารเคมี - จัดอบรมให้ความรู้กับพนักงานใหม่และพนักงานประจำเกี่ยวกับชนิดและความเป็นอันตรายของสารเคมีที่ใช้ในกิจกรรมของโครงการ (SDS) อธิบายความเสี่ยงต่อผลกระทบทางสุขภาพจากการสัมผัสสารเคมี การใช้อุปกรณ์ป้องกันส่วนบุคคล การปฐมพยาบาลเบื้องต้น และขั้นตอนการส่งต่อผู้บาดเจ็บของโครงการ เป็นประจำทุกปี - จัดเตรียมอุปกรณ์ป้องกันอันตรายส่วนบุคคล อุปกรณ์ในการป้องกันและระงับเหตุฉุกเฉิน เช่น อุปกรณ์ดูดซับสารเคมี ยาสามัญประจำบ้าน และระบบการส่งต่อผู้ป่วย - จัดให้มีการจัดทำคู่มือปฏิบัติงานที่เกี่ยวข้องกับสารเคมีอย่างถูกต้อง เพื่อหลีกเลี่ยงการเกิดอันตรายจากการสัมผัสสารเคมี คู่มือการปฏิบัติตัวและการปฐมพยาบาลเบื้องต้น เช่น หากได้รับสัมผัสสารเคมีทางผิวหนังต้องรีบถอดเสื้อผ้าที่เปื้อนสารเคมีออก และรีบทำความสะอาดผิวหนังด้วยน้ำสะอาด หากได้รับสัมผัสสารเคมีทางตาต้องรีบทำความสะอาดด้วยน้ำสะอาดปริมาณมาก ๆ และรีบนำไปพบแพทย์เพื่อทำการรักษา เป็นต้น (วิธีการปฐมพยาบาลเบื้องต้นขึ้นอยู่กับชนิดและปริมาณของสารเคมี) รวมทั้งขั้นตอนการประสานงานและการส่งต่อผู้ป่วย 	<ul style="list-style-type: none"> - ภายในพื้นที่โครงการ - ภายในพื้นที่โครงการ - ภายในพื้นที่โครงการ - ภายในพื้นที่โครงการ 	<ul style="list-style-type: none"> - ตลอดช่วงดำเนินการ - ตลอดช่วงดำเนินการ - ตลอดช่วงดำเนินการ - ตลอดช่วงดำเนินการ 	<ul style="list-style-type: none"> - บริษัท ไออาร์พีซี คลีน พาวเวอร์ จำกัด - บริษัท ไออาร์พีซี คลีน พาวเวอร์ จำกัด - บริษัท ไออาร์พีซี คลีน พาวเวอร์ จำกัด - บริษัท ไออาร์พีซี คลีน พาวเวอร์ จำกัด
	<ul style="list-style-type: none"> - มีระบบตรวจวัดระดับ Lower Explosive Limit (LEL) ของเชื้อเพลิงก๊าซในห้องกังหันก๊าซ - มีระบบระบายความร้อนในห้องกังหันก๊าซ - มีแผนการซ้อมบ่อน้ำก๊าซประจำปี 	<ul style="list-style-type: none"> - เครื่องกังหันก๊าซ - เครื่องกังหันก๊าซ - เครื่องกังหันก๊าซ 	<ul style="list-style-type: none"> - ตลอดช่วงดำเนินการ - ตลอดช่วงดำเนินการ - ตลอดช่วงดำเนินการ 	<ul style="list-style-type: none"> - บริษัท ไออาร์พีซี คลีน พาวเวอร์ จำกัด - บริษัท ไออาร์พีซี คลีน พาวเวอร์ จำกัด - บริษัท ไออาร์พีซี คลีน พาวเวอร์ จำกัด



.....
(นายอิศเรศ ขันตระกูล)
บริษัท ไออาร์พีซี คลีน พาวเวอร์ จำกัด

มีนาคม 2565

130/159



บริษัท คอนซัลแทนท์ ออฟ เทคโนโลยี จำกัด
CONSULTANTS OF TECHNOLOGY CO., LTD.

.....
(นายสมคิด พุ่มฉัตร)
บุคคลธรรมดาผู้มีสิทธิจัดทำรายงาน

ตารางที่ 3 (ต่อ)

องค์ประกอบสิ่งแวดล้อม	มาตรการป้องกันและแก้ไขผลกระทบสิ่งแวดล้อม	สถานที่ดำเนินการ	ระยะเวลาดำเนินการ	ผู้รับผิดชอบ
8.1.9 มาตรการความปลอดภัยของหม้อไอน้ำหน่วยผลิตไอน้ำ (HRSG) และเครื่องกำเนิดไฟฟ้ากังหันไอน้ำ (CTG)	<ul style="list-style-type: none"> - การออกแบบและการดำเนินการของหม้อไอน้ำ <ul style="list-style-type: none"> * หม้อไอน้ำที่การออกแบบตามมาตรฐาน American Society of Mechanical Engineers (ASME) และจัดทำแผนงานการตรวจสอบบำรุงหม้อไอน้ำ * บริหารจัดการ ความคุม ดูแล ตรวจสอบและซ่อมบำรุง ตามเงื่อนไขที่กำหนดตามกฎหมายของกระทรวงอุตสาหกรรม - การควบคุมและป้องกันอันตรายของกังหันไอน้ำ (Steam Turbine) <ul style="list-style-type: none"> * ติดตั้งอุปกรณ์ด้านความปลอดภัย จัดให้มีแผนการบำรุงรักษาเชิงป้องกัน (Preventive Maintenance Program) กังหันไอน้ำและอุปกรณ์ประกอบเพื่อให้สามารถทำงานได้อย่างมีประสิทธิภาพและมีความปลอดภัย - การควบคุมและป้องกันอันตรายของเครื่องกำเนิดไฟฟ้า (Generator) <ul style="list-style-type: none"> * ติดตั้งอุปกรณ์ด้านความปลอดภัย จัดให้มีแผนการบำรุงรักษาเชิงป้องกัน (Preventive Maintenance Program) เครื่องกำเนิดไฟฟ้า (Generator) และอุปกรณ์ประกอบเพื่อให้สามารถทำงานได้อย่างมีประสิทธิภาพและมีความปลอดภัย 	<ul style="list-style-type: none"> - หม้อไอน้ำ - กังหันไอน้ำ - เครื่องกำเนิดไฟฟ้า 	<ul style="list-style-type: none"> - ตลอดช่วงดำเนินการ - ตลอดช่วงดำเนินการ - ตลอดช่วงดำเนินการ 	<ul style="list-style-type: none"> - บริษัท ไออาร์พีซี คลีน พาวเวอร์ จำกัด - บริษัท ไออาร์พีซี คลีน พาวเวอร์ จำกัด - บริษัท ไออาร์พีซี คลีน พาวเวอร์ จำกัด
8.1.10 มาตรการในการป้องกันผลกระทบต่อสุขภาพของพนักงานที่ทำงานในพื้นที่อันตราย (การเข้าไปทำความสะอาดในหม้อไอน้ำ) หน่วยผลิตไอน้ำ (HRSG)	<ul style="list-style-type: none"> - ไม่อนุญาตให้พนักงานที่ป่วยเป็นโรคเกี่ยวกับทางเดินหายใจ โรคหัวใจหรือโรคอื่นซึ่งแพทย์เห็นว่าควรเข้าไปในที่อันตราย - ทำการเปิดพื้นที่อันตรายให้มากที่สุดและทำการระบายอากาศโดยใช้พัดลมเป่า ระบาย หรือถ่ายเทอากาศเพื่อให้ภายในสถานที่อันตรายอยู่ในสภาพที่ปลอดภัย โดยต้อง <ul style="list-style-type: none"> * ไม่ให้มีปริมาณออกซิเจนต่ำกว่าร้อยละ 19.5 โดยปริมาตร หรือมีก๊าซ ไอ ละอองที่ติดไฟหรือระเบิดได้ในปริมาณเข้มข้นกว่าร้อยละ 10 ของความเข้มข้นค่าสุดท้ายที่ติดไฟหรือระเบิดได้ (Lower Flammable Limit หรือ Lower Explosive Limit) หรือมีฝุ่น 	<ul style="list-style-type: none"> - ภายในพื้นที่โครงการ (หม้อไอน้ำ) - ภายในพื้นที่โครงการ 	<ul style="list-style-type: none"> - ตลอดช่วงดำเนินการ - ตลอดช่วงดำเนินการ 	<ul style="list-style-type: none"> - บริษัท ไออาร์พีซี คลีน พาวเวอร์ จำกัด - บริษัท ไออาร์พีซี คลีน พาวเวอร์ จำกัด



(นายอิสระ ชัยตระกูล)

บริษัท ไออาร์พีซี คลีน พาวเวอร์ จำกัด

มีนาคม 2565

131/159



บริษัท คอนซัลแทนท์ ออฟ เทคโนโลยี จำกัด
CONSULTANTS OF TECHNOLOGY CO., LTD.

(นายสมคิด พุ่มฉัตร)

บุคคลธรรมดาผู้มีสิทธิจัดทำรายงาน

ตารางที่ 3 (ต่อ)

องค์ประกอบสิ่งแวดล้อม	มาตรการป้องกันและแก้ไขผลกระทบสิ่งแวดล้อม	สถานที่ดำเนินการ	ระยะเวลาดำเนินการ	ผู้รับผิดชอบ
	<p>ที่ติดไฟหรือระเบิดได้ ในปริมาณเข้มข้นเท่ากับหรือมากกว่าความเข้มข้นค่าสุดท้ายที่ติดไฟหรือระเบิดได้ (Lower Flammable Limit หรือ Lower Explosive Limit) หรือมีสารเคมีอันตรายอื่น ๆ ที่อยู่ในระดับเกินกว่าค่าความปลอดภัยที่กำหนดไว้ในกฎกระทรวงแรงงาน</p> <ul style="list-style-type: none"> * จัดให้มีการตรวจวัด บันทึกผลการตรวจวัดและประเมินสภาพอากาศในที่อันตรายว่ามีบรรยากาศอันตรายหรือไม่ * มีระบบการขออนุญาตทำงานในสถานที่อันตราย ก่อนให้ลูกจ้างเข้าทำงานในที่อันตรายทุกครั้ง * ปิด-กั้น-คั่น-แยกระบบ เพื่อไม่ให้พลังงาน สารหรือสิ่งอันตรายใด ๆ เข้าไปในสถานที่อันตรายในระหว่างที่มีผู้ปฏิบัติงานปฏิบัติงานอยู่ * จัดหาและควบคุมให้ผู้ปฏิบัติงานใช้อุปกรณ์ป้องกันอันตรายส่วนบุคคล (PPE) ที่เหมาะสมกับสภาพการทำงาน * จัดให้มีการฝึกอบรมความปลอดภัยในการทำงานในที่อันตรายให้กับพนักงานปีละ 1 ครั้ง * กำหนดข้อห้ามและควบคุมต่าง ๆ เช่น ห้ามสูบบุหรี่ ห้ามก่อไฟ ห้ามผู้ที่ไม่เกี่ยวข้องเข้าไป ถ้าเป็นช่องโพรง ต้องปิดกั้นไม่ให้คนตกลงไปและจัดให้มีป้ายแจ้งข้อความ "ที่อันตราย อันตราย ห้ามเข้า" ปิดประกาศไว้ในบริเวณสถานที่อันตราย ซึ่งมองเห็นได้ชัดเจนอยู่ตลอดเวลา บริเวณทางเข้าออกของที่อันตรายทุกแห่งและทำรั้วที่กั้นเพื่อป้องกันไม่ให้ผู้ที่ไม่เกี่ยวข้องเข้าหรือตกลงไปในที่อันตราย * จัดให้มีผู้ควบคุมงานที่มีความรู้ความสามารถเพื่อปฏิบัติหน้าที่ต่าง ๆ เช่น วางแผนปฏิบัติงานป้องกันอันตรายที่อาจเกิดขึ้น อบรมสอนงาน ควบคุมดูแลให้พนักงานใช้ตรวจตราเครื่องป้องกันและอุปกรณ์คุ้มครองความปลอดภัยให้อยู่ในสภาพพร้อมที่จะทำงานและให้บุคลากรทำงานชั่วคราว หากพบว่ามีบรรยากาศไม่ปลอดภัยต่อการทำงาน 			



(นายอิสระ ชัยตระกูล)

บริษัท ไออาร์พีซี คลีน พาวเวอร์ จำกัด

มีนาคม 2565

132/159



บริษัท คอนซัลแทนท์ ออฟ เทคโนโลยี จำกัด
CONSULTANTS OF TECHNOLOGY CO., LTD.

(นายสมคิด พุ่มฉัตร)

บุคคลธรรมดาผู้มีสิทธิจัดทำรายงาน

ตารางที่ 3 (ต่อ)

องค์ประกอบสิ่งแวดล้อม	มาตรการป้องกันและแก้ไขผลกระทบสิ่งแวดล้อม	สถานที่ดำเนินการ	ระยะเวลาดำเนินการ	ผู้รับผิดชอบ
8.1.11 การจัดการกรณีฉุกเฉิน	<ul style="list-style-type: none"> หากจำเป็นต้องทำการตัดเชื่อม ข้ามหมุด เจาะหรือทำให้เกิดความร้อน ประกายไฟใด ๆ หรือต้องใช้สารไวไฟในสถานที่อันตราย ต้องมีการกำหนดมาตรการความปลอดภัยที่เหมาะสม จัดให้มีคนช่วยเหลือหรือผู้ที่ผ่านการอบรมช่วยเหลือผู้ที่ประสบกับคอขวดและเมื่อกำลังพักทางเข้า-ออกสถานที่อันตรายตลอดเวลาและสามารถติดต่อสื่อสารกับผู้ทำงานในสถานที่อันตรายได้ หรือมีอุปกรณ์ช่วยชีวิตที่เหมาะสม ตามลักษณะของงานและคอยให้ความช่วยเหลือผู้ที่ปฏิบัติงานอยู่ภายในได้ทันทีลดเวลาการทำงาน อุปกรณ์ไฟฟ้าและอุปกรณ์ประกอบที่ใช้ในสถานที่อันตรายต้องเป็นชนิดที่สามารถป้องกันความร้อน ผุน การระเบิด การถูกไหม้และไฟฟ้าลัดวงจรอย่างมีประสิทธิภาพ รวมทั้งต้องจัดให้มีการเดินสายไฟฟ้าในสถานที่อันตรายวิธีที่ปลอดภัย ปิด ไล้กุญแจแล้ว สวิตช์และติดป้ายแดง (Lock out-Tag out) เพื่อป้องกันการเปิดโดยผู้ที่ไม่เกี่ยวข้อง จัดเตรียมถังดับเพลิงที่เหมาะสมและเพียงพอ หากมีการทำงานที่อาจทำให้เกิดเพลิงไหม้ได้ 	<ul style="list-style-type: none"> ภายในพื้นที่โครงการ ภายในพื้นที่โครงการ 	<ul style="list-style-type: none"> ตลอดช่วงดำเนินการ ตลอดช่วงดำเนินการ 	<ul style="list-style-type: none"> บริษัท ไออาร์พีซี คลีน พาวเวอร์ จำกัด บริษัท ไออาร์พีซี คลีน พาวเวอร์ จำกัด



(นายอิสระ ชัยตระกูล)

บริษัท ไออาร์พีซี คลีน พาวเวอร์ จำกัด

มีนาคม 2565

133/159



บริษัท คอนซัลแทนท์ ออฟ เทคโนโลยี จำกัด
CONSULTANTS OF TECHNOLOGY CO., LTD.

(นายสมคิด พุ่มฉัตร)

บุคคลธรรมดาผู้มีสิทธิจัดทำรายงาน

ตารางที่ 3 (ต่อ)

องค์ประกอบสิ่งแวดล้อม	มาตรการป้องกันและแก้ไขผลกระทบสิ่งแวดล้อม	สถานที่ดำเนินการ	ระยะเวลาดำเนินการ	ผู้รับผิดชอบ
8.1.12 แผนปฏิบัติการฉุกเฉินและกรณีฉุกเฉิน	<ul style="list-style-type: none"> จัดทำแผนปฏิบัติการฉุกเฉินและกรณีฉุกเฉินภายในพื้นที่โครงการและแผนการประสานงานขอความช่วยเหลือจากหน่วยงานภายนอก ตลอดจนการฝึกอบรมตามแผนดังกล่าวอย่างน้อยปีละ 1 ครั้ง ดังรูปที่ 2 ประสานงานกับเขตประกอบการอุตสาหกรรม ไออาร์พีซี โรงพยาบาลระยองหรือ โรงพยาบาลใกล้เคียง หน่วยกู้ภัย สถานีตำรวจ เทศบาลตำบลเชิงเนินหรือเทศบาลตำบลบ้านเลน ในการฝึกซ้อมแผนฉุกเฉินร่วมกัน เพื่อเตรียมความพร้อมในการเกิดเหตุฉุกเฉิน อย่างน้อยปีละ 1 ครั้ง หากการฝึกอบรมดับเพลิงขั้นต้นให้กับพนักงานของแต่ละแผนก โดยหน่วยงานที่ได้รับ การรับรองจากทางราชการและต้องมีจำนวนพนักงานเข้าร่วมการฝึกอบรมไม่น้อยกว่าร้อยละ 40 ของจำนวนพนักงานในแผนกนั้น ๆ ของการฝึกอบรมในแต่ละครั้ง ซึ่งพนักงานทุกคนจะต้องผ่านการฝึกอบรมในหลักสูตรดังกล่าวนี้และจะต้องได้รับการทบทวนการฝึกอบรมดับเพลิงขั้นต้นตามความเห็นของเจ้าหน้าที่ความปลอดภัยระดับวิชาชีพหรือสำนักงานสวัสดิการและคุ้มครองแรงงานจังหวัดระยอง สำหรับเนื้อหาของวิชาภาคทฤษฎีเป็นอย่างน้อยที่ทำการฝึกอบรม ได้แก่ ทฤษฎีการเกิดเพลิงไหม้ จิตวิทยาเมื่อเกิดอัคคีภัย การป้องกันแหล่งกำเนิดการติดไฟ วิธีการดับเพลิงประเภทต่าง ๆ วิธีการใช้อุปกรณ์คุ้มครองความปลอดภัยส่วนบุคคลที่ใช้ในการดับเพลิง แผนป้องกันและระงับอัคคีภัย การจัดระบบป้องกันและระงับอัคคีภัย การประยุกต์ใช้ระบบและอุปกรณ์ที่มีอยู่ในสถานประกอบการ ส่วนเนื้อหาของวิชาภาคปฏิบัติเป็นอย่างน้อยที่ทำการฝึกอบรม ได้แก่ การใช้อุปกรณ์ดับเพลิงที่เครื่องมือดับเพลิงแบบมือถือและสายดับเพลิง ทำการฝึกอบรมดับเพลิงและฝึกซ้อมหนีไฟให้กับพนักงานทุกคนปีละ 1 ครั้ง สำหรับเนื้อหา ของวิชาภาคทฤษฎีเป็นอย่างน้อยที่ทำการฝึกอบรม ได้แก่ แผนการดับเพลิงและวิธีการดับเพลิงของสถานประกอบการ แผนการอพยพหนีไฟและวิธีการอพยพหนีไฟของสถานประกอบการ การค้นหาและช่วยเหลือผู้ประสบภัย ส่วนเนื้อหาของวิชาภาคปฏิบัติเป็นอย่างน้อยที่ทำการ 	<ul style="list-style-type: none"> ภายในพื้นที่โครงการ ภายในพื้นที่โครงการ ภายในพื้นที่โครงการ ภายในพื้นที่โครงการ 	<ul style="list-style-type: none"> ตลอดช่วงดำเนินการ ตลอดช่วงดำเนินการ ตลอดช่วงดำเนินการ ตลอดช่วงดำเนินการ 	<ul style="list-style-type: none"> บริษัท ไออาร์พีซี คลีน พาวเวอร์ จำกัด บริษัท ไออาร์พีซี คลีน พาวเวอร์ จำกัด บริษัท ไออาร์พีซี คลีน พาวเวอร์ จำกัด บริษัท ไออาร์พีซี คลีน พาวเวอร์ จำกัด



(นายอิสระ ชัยตระกูล)

บริษัท ไออาร์พีซี คลีน พาวเวอร์ จำกัด

มีนาคม 2565

134/159



บริษัท คอนซัลแทนท์ ออฟ เทคโนโลยี จำกัด
CONSULTANTS OF TECHNOLOGY CO., LTD.

(นายสมคิด พุ่มฉัตร)

บุคคลธรรมดาผู้มีสิทธิจัดทำรายงาน

องค์ประกอบสิ่งแวดล้อม	มาตรการป้องกันและแก้ไขผลกระทบสิ่งแวดล้อม	สถานที่ดำเนินการ	ระยะเวลาดำเนินการ	ผู้รับผิดชอบ
8.1.13 สุขภาพพนักงานที่มี ปฏิบัติงานอยู่ใกล้โรงการ	<p>ฝีกอบรม ได้แก่ การคัมพลงด้วยเครื่องมือคัมพลงแบบมือถือและสายคัมพลง การคัมพลงประเภทต่าง ๆ ที่อาจเกิดขึ้นกับสถานประกอบการ การอพยพหนีไฟ การคัมพลงหาลือและเคลื่อนย้ายผู้ประสบภัย</p> <p>- จัดให้มีแผนปฏิบัติการฉุกเฉินกรณีสารเคมีรั่วไหลโดยต้องเก็บไว้ ณ สถานประกอบการหรือพื้นที่ที่พนักงานตรวจความปลอดภัยควรตรวจสอบได้ ตลอดจนปรับปรุงแผนให้ทันสมัยและฝึกซ้อมตามแผนอย่างน้อยปีละ 1 ครั้ง</p> <p>- ตรวจสอบสุขภาพพนักงานประจำใหม่ทุกคนและตรวจสอบสุขภาพพนักงานประจำปีละหนึ่งครั้งรวมทั้งให้ความร่วมมือเจ้าหน้าที่ตำรวจในการเข้าตรวจค้นสารเสพติดจากพนักงาน แต่ต้องอยู่ภายใต้เงื่อนไขของข้อกฎหมายที่กำหนด ทั้งนี้รายละเอียดของการตรวจให้อยู่ในดุลยพินิจของแพทย์แผนปัจจุบันหนึ่งที่ได้รับใบอนุญาตประกอบวิชาชีพเวชกรรม ด้านอาชีวเวชศาสตร์หรือที่ผ่านการอบรมด้านอาชีวเวชศาสตร์หรือที่มีคุณสมบัติตามที่อธิบดีกรมสวัสดิการและคุ้มครองแรงงานกำหนด โดยผลการตรวจสุขภาพพนักงานประจำปีให้สรุปและวิเคราะห์ความคิดปลิดของสุขภาพพนักงานไว้ด้วยทุกครั้ง</p> <p>- จัดส่งพนักงานที่เกิดการเจ็บป่วยเข้ารับการรักษาในสถานบริการสุขภาพเมื่อเกิดการเจ็บป่วย</p> <p>- ไม่แต่ละปีจะต้องประเมินความสัมพันธ์ของผลการตรวจสภาพแวดล้อมในสถานที่ทำงานกับผลการตรวจสุขภาพประจำปีเพื่อสุขภาพการเปลี่ยนแปลงประกอบกับความเห็นของแพทย์อาชีวเวชศาสตร์ หากพบว่เกิดจากการทำงานหรือมีความเสี่ยงจากสภาพแวดล้อมในการทำงานต้องทำการโอนย้ายการทำงานไปยังแผนกที่มีโอกาสได้รับในการสัมผัสปัจจัยเสี่ยงลดลงและให้รวมถึงทำการเปรียบเทียบผลการดำเนินการเกี่ยวกับสภาพแวดล้อมในการ</p>	<p>- ภายในพื้นที่โครงการ</p> <p>- ภายในพื้นที่โครงการ</p> <p>- ภายในพื้นที่โครงการและสถานบริการ</p> <p>- ภายในพื้นที่โครงการ</p>	<p>- ตลอดช่วงดำเนินการ</p> <p>- ตลอดช่วงดำเนินการ</p> <p>- ตลอดช่วงดำเนินการ</p> <p>- ตลอดช่วงดำเนินการ</p>	<p>- บริษัท ไออาร์พีซี คลีน พาวเวอร์ จำกัด</p> <p>- บริษัท ไออาร์พีซี คลีน พาวเวอร์ จำกัด</p> <p>- บริษัท ไออาร์พีซี คลีน พาวเวอร์ จำกัด</p> <p>- บริษัท ไออาร์พีซี คลีน พาวเวอร์ จำกัด</p>



มีนาคม 2565

135/159



บริษัท คอนซัลแทนท์ ออฟ เทคโนโลยี จำกัด
CONSULTANTS OF TECHNOLOGY CO., LTD.

(นายสมคิด พุ่มจันทร์)

บุคคลธรรมดาผู้มีสิทธิจัดทำรายงาน

องค์ประกอบสิ่งแวดล้อม	มาตรการป้องกันและแก้ไขผลกระทบสิ่งแวดล้อม	สถานที่ดำเนินการ	ระยะเวลาดำเนินการ	ผู้รับผิดชอบ
	<p>ทำงานและสุขภาพพนักงานย้อนหลังอย่างน้อย 5 ปี เพื่อพิจารณาแนวโน้มของภาวะสุขภาพ ค้นหาความบกพร่องของการจัดการและทำการแก้ไขปัญหาเพื่อลดผลกระทบที่เป็นปัจจัยในการเข้ามาไปสู่ปัญหาภาวะความผิดปกติของสุขภาพพนักงานเนื่องจากการทำงาน</p> <ul style="list-style-type: none"> กรณีที่พบว่าผลการตรวจสุขภาพพนักงานประจำปีมีความผิดปกติต้องมีการขึ้นชั้นของการดำเนินการดังนี้ <ul style="list-style-type: none"> เจ้าหน้าที่ความปลอดภัยระดับวิชาชีพปรึกษาแพทย์อาชีวเวชศาสตร์ถึงความจำเป็นในการตรวจซ้ำ ถ้าแพทย์อาชีวเวชศาสตร์ลงความเห็น ไม่ต้องตรวจซ้ำและแนะนำการดูแลสุขภาพ ให้เฝ้าระวังดูแลผลการตรวจซ้ำในปีถัดไป แต่หากแพทย์อาชีวเวชศาสตร์ลงความเห็นต้องตรวจซ้ำ ให้ทางโครงการนำเรื่องส่งตัวในการตรวจสุขภาพซ้ำยังสถานบริการด้านสุขภาพ (นับเป็นการตรวจสุขภาพครั้งที่ 2) ซึ่งค่าใช้จ่ายในการดำเนินการให้อยู่ในการดูแลของทางโครงการ เมื่อได้รับผลการตรวจสุขภาพซ้ำ (ผลการตรวจสุขภาพครั้งที่ 2) ให้เจ้าหน้าที่ความปลอดภัยระดับวิชาชีพส่งผลการตรวจให้พนักงานคนดังกล่าวทราบทันที หากพบว่าผลการตรวจซ้ำ (ผลการตรวจสุขภาพครั้งที่ 2) ความความเห็นของแพทย์อาชีวเวชศาสตร์ ยังมีความผิดปกติเช่นเดิม ให้ปรึกษาแพทย์ถึงความเกี่ยวข้องกับการทำงาน อย่างไรก็ตามพนักงานคนดังกล่าวนี้ต้องได้รับการส่งตัวเข้ารับการรักษาพยาบาล รวมทั้งให้ทำการโอนย้ายการทำงานไปยังแผนกที่มีโอกาสในการได้รับการสัมผัสปัจจัยเสี่ยงลดลง แต่หากพบว่าผลการตรวจซ้ำปกติให้จัดเป็นกลุ่มเฝ้าระวังที่จำเป็นต้องดูแลอย่างใกล้ชิด 	<ul style="list-style-type: none"> ภายในพื้นที่โครงการ 	<ul style="list-style-type: none"> ตลอดช่วงดำเนินการ 	<ul style="list-style-type: none"> บริษัท โอเออาร์พีซี คลีน พาวเวอร์ จำกัด



มีนาคม 2565

136/159



บริษัท คอนซัลแทนท์ ออฟ เทคโนโลยี จำกัด
CONSULTANTS OF TECHNOLOGY CO., LTD.

(นายสมคิด พมฉัตร)

บุคคลธรรมดาผู้มีสิทธิจัดทำรายงาน

ตารางที่ 3 (ต่อ)

องค์ประกอบสิ่งแวดล้อม	มาตรการป้องกันและแก้ไขผลกระทบสิ่งแวดล้อม	สถานที่ดำเนินการ	ระยะเวลาดำเนินการ	ผู้รับผิดชอบ
8.2 มาตรการด้านระบบบริการสุขภาพ	<ul style="list-style-type: none"> - แจ้งจำนวน ช่วงอายุ และภูมิถิ่นฐานของพนักงานและผู้ติดตามที่ย้ายเข้ามาอยู่ในพื้นที่โครงการ ให้กับหน่วยงานด้านสุขภาพทราบ เพื่อใช้ในการวางแผนปฏิบัติงานด้านสุขภาพ วางแผนการป้องกันโรคและเตรียมความพร้อมกรณีเกิดเหตุฉุกเฉิน - ให้ความร่วมมือโรงพยาบาลส่งเสริมสุขภาพและอาสาสมัครสาธารณสุขประจำหมู่บ้านในพื้นที่ในการจัดกิจกรรมส่งเสริมและป้องกันสุขภาพของพนักงาน ในโครงการ ประชาชน (ทั่วไปและกลุ่มโรคการรับสัมผัส) การสร้างเครือข่ายเฝ้าระวังภาวะสุขภาพของชุมชน - ให้การสนับสนุนและจัดกิจกรรมร่วมกับชุมชนที่เน้นการป้องกันและส่งเสริมการดูแลสุขภาพชุมชน รวมถึงการให้ความรู้กับพนักงานในการป้องกันโรคติดต่อ และพฤติกรรมกรรมการสร้างเสริมสุขภาพ - ให้ความรู้เกี่ยวกับระดับมลพิษและลักษณะผลกระทบที่เกิดจากโครงการ เพื่อให้ชุมชนสามารถป้องกันและดูแลตนเองได้ 	<ul style="list-style-type: none"> - ภายในพื้นที่โครงการ - ภายในพื้นที่โครงการและพื้นที่โดยรอบ - ภายในพื้นที่โครงการและพื้นที่โดยรอบ - ภายในพื้นที่โครงการและพื้นที่โดยรอบ - ภายในพื้นที่โครงการและพื้นที่โดยรอบ 	<ul style="list-style-type: none"> - ตลอดช่วงดำเนินการ - ตลอดช่วงดำเนินการ - ตลอดช่วงดำเนินการ - ตลอดช่วงดำเนินการ - ตลอดช่วงดำเนินการ 	<ul style="list-style-type: none"> - บริษัท ไออาร์พีซี คลีน พาวเวอร์ จำกัด - บริษัท ไออาร์พีซี คลีน พาวเวอร์ จำกัด - บริษัท ไออาร์พีซี คลีน พาวเวอร์ จำกัด - บริษัท ไออาร์พีซี คลีน พาวเวอร์ จำกัด - บริษัท ไออาร์พีซี คลีน พาวเวอร์ จำกัด
9. มาตรการด้านอันตรายร้ายแรงระบบท่อก๊าซธรรมชาติ	<ul style="list-style-type: none"> - จัดให้มีสถานีควบคุมความดันและวัดปริมาณก๊าซ (MRS) ซึ่งมีอุปกรณ์ควบคุมต่าง ๆ อยู่ในพื้นที่เปิดโล่ง มีการระบายอากาศได้ดี - ติดตั้งอุปกรณ์ความปลอดภัยของระบบท่อส่งก๊าซธรรมชาติ เช่น flow meter, vent valve, control valve, shut of valve เป็นต้น ซึ่งอุปกรณ์ดังกล่าวสามารถตัดระบบการลำเลียงก๊าซธรรมชาติโดยอัตโนมัติหรือสามารถสั่งตัดระบบได้จากห้องควบคุมส่วนกลาง (หากตรวจพบวาระบบเกิดการรั่วไหล) - กำหนดวิธีดูแล อุปกรณ์และเครื่องจักรที่เกี่ยวข้องกับระบบส่งท่อก๊าซธรรมชาติให้เป็นไปตามมาตรฐานสากล เช่น American Society of Mechanical Engineering (ASME) หรือ Amerijonp Petroleum Institute (API) เป็นต้น 	<ul style="list-style-type: none"> - ภายในพื้นที่โครงการ - ภายในพื้นที่โครงการ - ภายในพื้นที่โครงการ 	<ul style="list-style-type: none"> - ตลอดช่วงดำเนินการ - ตลอดช่วงดำเนินการ - ตลอดช่วงดำเนินการ 	<ul style="list-style-type: none"> - บริษัท ไออาร์พีซี คลีน พาวเวอร์ จำกัด - บริษัท ไออาร์พีซี คลีน พาวเวอร์ จำกัด - บริษัท ไออาร์พีซี คลีน พาวเวอร์ จำกัด



(นายอิศเรศ ชัมตระกูล)

บริษัท ไออาร์พีซี คลีน พาวเวอร์ จำกัด

มีนาคม 2565

137/159



บริษัท คอนซัลแทนท์ ออฟ เทคโนโลยี จำกัด
CONSULTANTS OF TECHNOLOGY CO., LTD.

(นายสมคิด พุ่มฉัตร)

บุคคลธรรมดาผู้มีสิทธิจัดทำรายงาน

ตารางที่ 3 (ต่อ)

องค์ประกอบสิ่งแวดล้อม	มาตรการป้องกันและแก้ไขผลกระทบสิ่งแวดล้อม	สถานที่ดำเนินการ	ระยะเวลาดำเนินการ	ผู้รับผิดชอบ
	<ul style="list-style-type: none"> - จัดให้มีเจ้าหน้าที่วิศวกรที่มีความเชี่ยวชาญในการออกแบบและควบคุมการก่อสร้างระบบท่อส่งก๊าซธรรมชาติ - กำหนดให้มีการตรวจสอบรอยเชื่อมท่อและทดสอบท่อให้เป็นไปตามมาตรฐานสากล - ก่อนการดำเนินการหรือการส่งมอบงานของบริษัททั้งหมด ต้องมีการทดสอบระบบลำเลียงก๊าซเพื่อให้ระบบสามารถทำงานได้ตามปกติตามที่ออกแบบไว้ โดยเฉพาะระบบปิดท่อด้านล่างในกรณีฉุกเฉิน - จัดให้มีแผนบำรุงรักษาในเชิงป้องกัน โดยเฉพาะอุปกรณ์เกี่ยวกับความปลอดภัยของระบบท่อส่งก๊าซธรรมชาติ - ตรวจสอบสภาพท่อและความเรียบร้อยของระบบท่อส่งก๊าซธรรมชาติ ภายในพื้นที่โครงการอย่างสม่ำเสมอ - จัดให้มีการฝึกซ้อมแผนปฏิบัติการฉุกเฉินระดับที่ 2 ร่วมกับเขตประกอบการฯ อย่างน้อยปีละ 1 ครั้ง และให้ความร่วมมือในการซ้อมแผนปฏิบัติการฉุกเฉินระดับ 3 - หลังจากการฝึกซ้อมแผนปฏิบัติการฉุกเฉินต้องมีการสรุปผล โดยเฉพาะข้อบกพร่องที่เกิดขึ้น เพื่อนำข้อมูลดังกล่าวมาปรับปรุงแผนปฏิบัติการฉุกเฉินให้มีประสิทธิภาพมากขึ้น - ร่วมมือกับหน่วยงานป้องกันและบรรเทาสาธารณภัยและสถานีตำรวจในท้องที่เพื่อจัดเตรียมคณะทำงานที่สามารถเรียกได้ทันทีเมื่อเกิดเหตุการณ์ฉุกเฉิน - ประชาสัมพันธ์ข้อมูลรายละเอียดโครงการและแผนปฏิบัติการฉุกเฉินให้แก่สถานประกอบการและชุมชนใกล้เคียง - จัดให้มีเจ้าหน้าที่ประจำที่ดำเนินการฝึกอบรมเจ้าหน้าที่ควบคุมดูแลในกรณีที่เกิดการรั่วไหลของก๊าซ 	<ul style="list-style-type: none"> - ภายในพื้นที่โครงการ - ภายในพื้นที่โครงการ - ภายในพื้นที่โครงการ - ภายในพื้นที่โครงการ - ภายในพื้นที่โครงการ - ภายในพื้นที่โครงการ - ภายในพื้นที่โครงการ - ภายในพื้นที่โครงการ - ภายในพื้นที่โครงการ 	<ul style="list-style-type: none"> - ตลอดช่วงดำเนินการ - ตลอดช่วงดำเนินการ - ตลอดช่วงดำเนินการ - ตลอดช่วงดำเนินการ - ตลอดช่วงดำเนินการ - ตลอดช่วงดำเนินการ - ตลอดช่วงดำเนินการ - ตลอดช่วงดำเนินการ - ตลอดช่วงดำเนินการ 	<ul style="list-style-type: none"> - บริษัท ไออาร์พีซี คลีน พาวเวอร์ จำกัด - บริษัท ไออาร์พีซี คลีน พาวเวอร์ จำกัด - บริษัท ไออาร์พีซี คลีน พาวเวอร์ จำกัด - บริษัท ไออาร์พีซี คลีน พาวเวอร์ จำกัด - บริษัท ไออาร์พีซี คลีน พาวเวอร์ จำกัด - บริษัท ไออาร์พีซี คลีน พาวเวอร์ จำกัด - บริษัท ไออาร์พีซี คลีน พาวเวอร์ จำกัด - บริษัท ไออาร์พีซี คลีน พาวเวอร์ จำกัด - บริษัท ไออาร์พีซี คลีน พาวเวอร์ จำกัด



(นายอิศเรศ ชัมตระกูล)

บริษัท ไออาร์พีซี คลีน พาวเวอร์ จำกัด

มีนาคม 2565

138/159



บริษัท คอนซัลแทนท์ ออฟ เทคโนโลยี จำกัด
CONSULTANTS OF TECHNOLOGY CO., LTD.

(นายสมคิด พุ่มฉัตร)

บุคคลธรรมดาผู้มีสิทธิจัดทำรายงาน

ตารางที่ 3 (ต่อ)

องค์ประกอบสิ่งแวดล้อม	มาตรการป้องกันและแก้ไขผลกระทบสิ่งแวดล้อม	สถานที่ดำเนินการ	ระยะเวลาดำเนินการ	ผู้รับผิดชอบ
	<ul style="list-style-type: none"> - กำหนดให้พื้นที่ภายในบริเวณสถานีควบคุมก๊าซธรรมชาติเป็นพื้นที่เฉพาะ ห้ามมีการทำงานที่เกี่ยวข้องกับความร้อนหรือประกายไฟ ในกรณีที่มีความจำเป็นต้องเข้าไปทำงานในพื้นที่ดังกล่าวจะต้องมีการตรวจสอบและควบคุมอย่างเคร่งครัด หรือมีระบบการขออนุญาต (Work Permit) ที่ถูกต้อง - เมื่อมีการติดตั้งระบบแล้วเสร็จหรืออยู่ในช่วงทดลองเดินระบบให้ทดสอบระบบตัดจ่ายก๊าซธรรมชาติ เพื่อให้มีความมั่นใจว่าระบบสามารถตัดจ่ายก๊าซธรรมชาติได้ภายใน 1 นาที จากการสั่งปิดวาล์วด้วยระบบ SCADA ที่ศูนย์ปฏิบัติการระบบท่อของ ปตท. หากอัตราการไหลหรือความดันในระบบมีความผิดปกติ - จัดเตรียมเครื่องมือตรวจสอบการรั่วไหลของก๊าซธรรมชาติ เช่น Gas Detector ไว้ในบริเวณสถานี MRS - จัดให้มีแผนบำรุงรักษาในเชิงป้องกัน โดยเฉพาะอุปกรณ์ที่เกี่ยวข้องความปลอดภัยและระบบส่งก๊าซธรรมชาติในกรณีฉุกเฉิน รวมถึงการตรวจสอบสภาพท่อและความเรียบร้อยของระบบท่อส่งก๊าซธรรมชาติภายในพื้นที่โครงการอย่างสม่ำเสมอ - กำหนดให้มีการฝึกซ้อมแผนปฏิบัติการฉุกเฉินระดับที่ 1 ก่อนเปิดดำเนินโครงการ และหลังจากเปิดดำเนินการฝึกซ้อมอย่างน้อยปีละ 4 ครั้ง และให้มีการซ้อมแบบไม่ประกาศแจ้งล่วงหน้า โดยเฉพาะการฝึกซ้อมจะมุ่งเน้นขั้นตอนการคิดระบบลำเลียง 	<ul style="list-style-type: none"> - ภายในพื้นที่โครงการ - ภายในพื้นที่โครงการ - ภายในพื้นที่โครงการ - ภายในพื้นที่โครงการ - ภายในพื้นที่โครงการ 	<ul style="list-style-type: none"> - ตลอดช่วงดำเนินการ - ตลอดช่วงดำเนินการ - ตลอดช่วงดำเนินการ - ตลอดช่วงดำเนินการ - ตลอดช่วงดำเนินการ 	<ul style="list-style-type: none"> - บริษัท ไออาร์พีซี คลีน พาวเวอร์ จำกัด - บริษัท ไออาร์พีซี คลีน พาวเวอร์ จำกัด - บริษัท ไออาร์พีซี คลีน พาวเวอร์ จำกัด - บริษัท ไออาร์พีซี คลีน พาวเวอร์ จำกัด - บริษัท ไออาร์พีซี คลีน พาวเวอร์ จำกัด
10. พื้นที่สีเขียว	<ul style="list-style-type: none"> - จัดให้มีพื้นที่สีเขียวภายในพื้นที่โครงการประมาณ 9.04 ไร่ หรือคิดเป็นร้อยละ 7.6 ของพื้นที่โครงการ ดังรูปที่ 5 - ปลูกต้นไม้ในพื้นที่สีเขียวโดยใช้หลักการปลูกป่าเชิงนิเวศแบบยั่งยืน 	<ul style="list-style-type: none"> - ภายในพื้นที่โครงการ - ภายในพื้นที่โครงการ 	<ul style="list-style-type: none"> - ตลอดช่วงดำเนินการ - ตลอดช่วงดำเนินการ 	<ul style="list-style-type: none"> - บริษัท ไออาร์พีซี คลีน พาวเวอร์ จำกัด - บริษัท ไออาร์พีซี คลีน พาวเวอร์ จำกัด



.....
(นายอิสรยศ ชัยตระกูล)
บริษัท ไออาร์พีซี คลีน พาวเวอร์ จำกัด

มีนาคม 2565

139/159



บริษัท คอนซัลแทนท์ ออฟ เทคโนโลยี จำกัด
CONSULTANTS OF TECHNOLOGY CO., LTD.

.....
(นายสมคิด พุ่มฉัตร)
บุคคลธรรมดาผู้มีสิทธิจัดทำรายงาน

ตารางที่ 3 (ต่อ)

องค์ประกอบสิ่งแวดล้อม	มาตรการป้องกันและแก้ไขผลกระทบสิ่งแวดล้อม	สถานที่ดำเนินการ	ระยะเวลาดำเนินการ	ผู้รับผิดชอบ
	<ul style="list-style-type: none"> - คัดเลือกพันธุ์ไม้พื้นเมืองและพันธุ์ไม้ล้มลุกที่ทนแล้งในเอกสารพรรณไม้ที่มีศักยภาพลดมลพิษในพื้นที่จังหวัดระยอง และพื้นที่ใกล้เคียง จบับประชาชน จัดทำโดยสำนักงานนโยบายและแผนทรัพยากรธรรมชาติและสิ่งแวดล้อม (สผ.) พ.ศ. 2555 มาปลูกบริเวณพื้นที่สีเขียวของโครงการ - ในกรณีต้นไม้ในพื้นที่สีเขียวขาดต้องปลูกทดแทนภายใน 30 วัน และมีการบำรุงรักษาให้มีอัตราการเจริญเติบโตที่รวดเร็ว เพื่อให้สามารถใช้ประโยชน์ในการป้องกันลมและลดการฟุ้งกระจายของฝุ่นละออง 	<ul style="list-style-type: none"> - ภายในพื้นที่โครงการ - ภายในพื้นที่โครงการ 	<ul style="list-style-type: none"> - ตลอดช่วงดำเนินการ - ตลอดช่วงดำเนินการ 	<ul style="list-style-type: none"> - บริษัท ไออาร์พีซี คลีน พาวเวอร์ จำกัด - บริษัท ไออาร์พีซี คลีน พาวเวอร์ จำกัด



.....
(นายอิสรยศ ชัยตระกูล)
บริษัท ไออาร์พีซี คลีน พาวเวอร์ จำกัด

มีนาคม 2565

140/159



บริษัท คอนซัลแทนท์ ออฟ เทคโนโลยี จำกัด
CONSULTANTS OF TECHNOLOGY CO., LTD.

.....
(นายสมคิด พุ่มฉัตร)
บุคคลธรรมดาผู้มีสิทธิจัดทำรายงาน

ตารางที่ 4

มาตรการติดตามตรวจสอบผลกระทบสิ่งแวดล้อม ช่วงก่อสร้าง

โครงการผลิตไฟฟ้าและไฟฟ้าร่วมของ โดยใช้ก๊าซธรรมชาติเป็นเชื้อเพลิง (ถ่านหิน ก๊าซ 1) ของบริษัท ไออาร์พีซี จำกัด (มหาชน) จำกัด
ตั้งอยู่ที่เขตประกอบการอุตสาหกรรมไออาร์พีซี ตำบลเขื่อนหิน อำเภอสองพี่น้อง จังหวัดสุพรรณบุรี

องค์ประกอบสิ่งแวดล้อม	ดัชนีชี้วัดการตรวจสอบ	วิธีการตรวจวัด	สถานที่ดำเนินการ	ระยะเวลาความถี่	ผู้รับผิดชอบ
1. คุณภาพอากาศในบรรยากาศทั่วไป	<ul style="list-style-type: none"> ฝุ่นละอองรวม (TSP) เฉลี่ย 24 ชั่วโมง ฝุ่นละอองเล็กกว่า 10 ไมครอน (PM-10) เฉลี่ย 24 ชั่วโมง ฝุ่นละอองเล็กกว่า 2.5 ไมครอน (PM-2.5) เฉลี่ย 24 ชั่วโมง ความเร็วลมและทิศทางลม 	ทำการติดตั้งเครื่องตรวจวัดและส่งตัวอย่างวิเคราะห์ทางวิธีที่ประกาศคณะกรรมการสิ่งแวดล้อมแห่งชาติกำหนด	<ul style="list-style-type: none"> จุดตรวจวัด 2 จุด (รูปที่ 3) ได้แก่ <ul style="list-style-type: none"> วิทยาลัยเทคโนโลยีไออาร์พีซี บ้านก้นหนอง หมู่ที่ 2 ตำบลบ้านแดง (สำหรับศึกษาผลกระทบและความร่วมมือ) จุดตรวจวัด 1 จุดที่บริเวณพื้นที่วิทยาลัยเทคโนโลยีไออาร์พีซี หรือตำแหน่งใกล้เคียงกับพื้นที่ดังกล่าว) 	<ul style="list-style-type: none"> ปีละ 2 ครั้ง/ครั้งละ 7 วัน ต่อเนื่อง ตลอดช่วงการก่อสร้าง 	<ul style="list-style-type: none"> บริษัท ไออาร์พีซี จำกัด พาวเวอร์ จำกัด
2. ระดับเสียงในบรรยากาศทั่วไป	<ul style="list-style-type: none"> ระดับเสียงเฉลี่ย 24 ชั่วโมง (Leq-24 ชม.) ระดับเสียงเฉลี่ย 1 ชั่วโมง (Leq 1 ชม.) ระดับเสียงพื้นฐาน (L₉₀) ระดับเสียงสูงสุด (L_{max}) ระดับเสียงกลางวันกลางคืน (L_{dn}) ระดับเสียงรบกวน (ตรวจเฉพาะวิทยาลัยเทคโนโลยีไออาร์พีซี และบ้านก้นหนอง หมู่ที่ 2) 	ทำการติดตั้งเครื่องตรวจวัดตามมาตรฐานที่ประกาศคณะกรรมการสิ่งแวดล้อมแห่งชาติกำหนด ส่วนการคำนวณให้เป็นไปตามประกาศกรมควบคุมมลพิษกำหนด	<ul style="list-style-type: none"> จุดตรวจวัด 6 จุด (รูปที่ 3) ได้แก่ <ul style="list-style-type: none"> วิทยาลัยเทคโนโลยีไออาร์พีซี บ้านก้นหนอง หมู่ที่ 2 ตำบลบ้านแดง ริมรั้วโครงการด้านทิศเหนือ ริมรั้วโครงการด้านทิศใต้ ริมรั้วโครงการด้านทิศตะวันออก ริมรั้วโครงการด้านทิศตะวันตก 	<ul style="list-style-type: none"> ปีละ 2 ครั้ง/ครั้งละ 7 วัน ต่อเนื่องในช่วงก่อสร้าง 	<ul style="list-style-type: none"> บริษัท ไออาร์พีซี จำกัด พาวเวอร์ จำกัด
3. คุณภาพน้ำ	<ul style="list-style-type: none"> ค่าความเป็นกรด-ด่าง (pH) อุณหภูมิ (Temperature) ของแข็งละลายน้ำทั้งหมด (TDS) ของแข็งแขวนลอยทั้งหมด (SS) 	เก็บตัวอย่างและทำการวิเคราะห์ตามวิธีที่ประกาศคณะกรรมการสิ่งแวดล้อมแห่งชาติกำหนด	<ul style="list-style-type: none"> บ่อพักน้ำชั่วคราวของโครงการ 	<ul style="list-style-type: none"> เดือนละ 1 ครั้ง 	<ul style="list-style-type: none"> บริษัท ไออาร์พีซี จำกัด พาวเวอร์ จำกัด



(นายอิศเรศ ชัยตระกูล)
บริษัท ไออาร์พีซี จำกัด พาวเวอร์ จำกัด

มีนาคม 2565

141/159



บริษัท คอนซัลแทนท์ ออฟ เทคโนโลยี จำกัด
CONSULTANTS OF TECHNOLOGY CO., LTD.

(นายสมคิด พุ่มฉัตร)
บุคคลธรรมดาผู้มีสิทธิจัดทำรายงาน

ตารางที่ 4 (ต่อ)

องค์ประกอบสิ่งแวดล้อม	ดัชนีชี้วัดการตรวจสอบ	วิธีการตรวจวัด	สถานที่ดำเนินการ	ระยะเวลาความถี่	ผู้รับผิดชอบ
	<ul style="list-style-type: none"> น้ำมันและไขมัน (Oil & Grease) อัตราการไหล 				
4. การกวนน้ำ	<ul style="list-style-type: none"> บันทึกจำนวนรอบเข้า-ออก 	การจดบันทึก	<ul style="list-style-type: none"> พื้นที่โครงการ 	<ul style="list-style-type: none"> ทุกวัน 	<ul style="list-style-type: none"> บริษัท ไออาร์พีซี จำกัด พาวเวอร์ จำกัด
5. อริชอนน้ำและความปลอดภัย	บันทึกสถิติการเกิดอุบัติเหตุ ได้แก่ <ul style="list-style-type: none"> สาเหตุ ผลต่อสุขภาพพนักงาน ความเสียหาย/สูญเสียชีวิต การแก้ไขปัญหา 	การจดบันทึก	<ul style="list-style-type: none"> ภายในพื้นที่โครงการ 	<ul style="list-style-type: none"> ทุกครั้งที่มีอุบัติเหตุ 	<ul style="list-style-type: none"> บริษัท ไออาร์พีซี จำกัด พาวเวอร์ จำกัด
6. สภาพเศรษฐกิจ สังคม และความคิดเห็นของประชาชน	<ul style="list-style-type: none"> สำรวจสภาพเศรษฐกิจ สังคม และความคิดเห็นของประชาชน ผู้นำชุมชนผู้นำท้องถิ่น ตัวแทนหน่วยงานที่เกี่ยวข้องและสถานประกอบการ โดยรอบพื้นที่โครงการ หรือทั้งสภาพการเปลี่ยนแปลงที่เกิดขึ้น ปัญหาและความต้องการของระดับชุมชนและครัวเรือน ประชาชน รวมถึงสำรวจดัชนีความพึงพอใจของชุมชน (Community Satisfaction Index) โดยดำเนินการในบริเวณชุมชนในพื้นที่โดยรอบโครงการ ชุมชนที่ดำเนินการเก็บดัชนีคุณภาพสิ่งแวดล้อม ชุมชนพื้นที่ก่อนไหวพิศ เช่น ที่ตั้งสถานพยาบาล สถานศึกษาและโรงเรียน เป็นต้น ทั้งนี้การสุ่มตัวอย่างให้เป็นไปตามหลักวิชาการและสถิติ พร้อมทั้งแสดงแผนการกระจายตัวในการเก็บข้อมูล 	แบบสัมภาษณ์	<ul style="list-style-type: none"> ชุมชนในพื้นที่โดยรอบโครงการ ชุมชนที่ดำเนินการเก็บดัชนีคุณภาพสิ่งแวดล้อม ชุมชนพื้นที่ก่อนไหวพิศ เช่น ที่ตั้งสถานพยาบาล สถานศึกษาและโรงเรียน เป็นต้น ดังรูปที่ 6 	<ul style="list-style-type: none"> ปีละ 1 ครั้ง 	<ul style="list-style-type: none"> บริษัท ไออาร์พีซี จำกัด พาวเวอร์ จำกัด



(นายอิศเรศ ชัยตระกูล)
บริษัท ไออาร์พีซี จำกัด พาวเวอร์ จำกัด

มีนาคม 2565

142/159



บริษัท คอนซัลแทนท์ ออฟ เทคโนโลยี จำกัด
CONSULTANTS OF TECHNOLOGY CO., LTD.

(นายสมคิด พุ่มฉัตร)
บุคคลธรรมดาผู้มีสิทธิจัดทำรายงาน

ตารางที่ 4 (ต่อ)

องค์ประกอบสิ่งแวดล้อม	ดัชนีที่ใช้ติดตามตรวจสอบ	วิธีวิเคราะห์/ตรวจวัด	สถานที่ดำเนินการ	ระยะเวลา/ความถี่	ผู้รับผิดชอบ
	<ul style="list-style-type: none"> - บันทึกปัญหาข้อร้องเรียนต่าง ๆ ที่เกิดขึ้นของชุมชนที่มีต่อโครงการ รวมทั้งวิธีการและระยะเวลาในการดำเนินการแก้ไข โดยให้มีการสรุปและรายงานผลการดำเนินการทุก 6 เดือน - บันทึกกิจกรรมที่โครงการดำเนินการร่วมกับชุมชนในพื้นที่ โดยให้มีการสรุปและรายงานผลการดำเนินการทุก 6 เดือน - สรุปผลการดำเนินงานของคณะกรรมการต่าง ๆ ของโครงการทุก 6 เดือน 	<p>การจดบันทึก การสัมภาษณ์ ข้อ มูล การร้องเรียน</p> <p>การจดบันทึก</p> <p>การจดบันทึก</p>	<ul style="list-style-type: none"> - ชุมชนโดยรอบโครงการ ในรัศมี 5 กิโลเมตร - ชุมชนโดยรอบโครงการ ในรัศมี 5 กิโลเมตร - ชุมชนโดยรอบโครงการ ในรัศมี 5 กิโลเมตร 	<ul style="list-style-type: none"> - ทุก 6 เดือน - ทุก 6 เดือน - ทุก 6 เดือน 	<ul style="list-style-type: none"> - บริษัท ไออาร์พีซี คลีน พาวเวอร์ จำกัด - บริษัท ไออาร์พีซี คลีน พาวเวอร์ จำกัด - บริษัท ไออาร์พีซี คลีน พาวเวอร์ จำกัด



(นายอิศเรศ ชัมตระกูล)
บริษัท ไออาร์พีซี คลีน พาวเวอร์ จำกัด

มีนาคม 2565

143/159



บริษัท คอนซัลแทนท์ ออฟ เทคโนโลยี จำกัด
CONSULTANTS OF TECHNOLOGY CO., LTD.

(นายสมคิด พุ่มฉัตร)
บุคคลธรรมดาผู้มีสิทธิจัดทำรายงาน

ตารางที่ 5

มาตรการติดตามตรวจสอบผลกระทบสิ่งแวดล้อม ช่วงดำเนินการ

โครงการผลิตไฟฟ้าพลังน้ำร่วมกับโรงระเหยโดยใช้ก๊าซธรรมชาติเป็นเชื้อเพลิง (ส่วนขยาย ครั้งที่ 1) ของบริษัท ไออาร์พีซี คลีน พาวเวอร์ จำกัด

ตั้งอยู่ที่เขตประกอบการอุตสาหกรรมไออาร์พีซี ตำบลเชิงเนิน อำเภอเมืองระยอง จังหวัดระยอง

องค์ประกอบสิ่งแวดล้อม	ดัชนีที่ใช้ติดตามตรวจสอบ	วิธีวิเคราะห์/ตรวจวัด	สถานที่ดำเนินการ	ระยะเวลา/ความถี่	ผู้รับผิดชอบ
<p>1. คุณภาพอากาศ</p> <p>1.1 คุณภาพอากาศในบรรยากาศทั่วไป</p>	<ul style="list-style-type: none"> - ฝุ่นละอองรวม (TSP) เฉลี่ย 24 ชั่วโมง - ฝุ่นละอองเล็กกว่า 10 ไมครอน (PM-10) เฉลี่ย 24 ชั่วโมง - ฝุ่นละอองเล็กกว่า 2.5 ไมครอน (PM-2.5) เฉลี่ย 24 ชั่วโมง - ก๊าซซัลเฟอร์ไดออกไซด์ (SO₂) เฉลี่ย 1 ชั่วโมง - ก๊าซซัลเฟอร์ไดออกไซด์ (SO₂) เฉลี่ย 24 ชั่วโมง - ก๊าซออกไซด์ของไนโตรเจน (NO_x as NO₂) เฉลี่ย 1 ชั่วโมง - ความเร็วลมและทิศทางลม 	<p>ทำการติดตั้งเครื่องมือตรวจวัด และส่งตัวอย่างวิเคราะห์ตามวิธีที่ประกาศคณะกรรมการสิ่งแวดล้อมแห่งชาติกำหนด</p>	<ul style="list-style-type: none"> - จุดตรวจวัด 4 จุด (รูปที่ 3) ได้แก่ <ul style="list-style-type: none"> * วัดปลวกเกตุ * วท.ส.บ้านก้นหนอง * วัดนาตาขวัญ * โรงเรือนระยองปัญญานุกูล (สำหรับศึกษาองศาและความเร็วลม) - ทำการตรวจวัด 1 จุดที่บริเวณพื้นที่โรงเรือนระยองปัญญานุกูล หรือตำแหน่งใกล้เคียงกับพื้นที่ดังกล่าว 	<ul style="list-style-type: none"> - ปีละ 2 ครั้ง/ครั้งละ 7 วันต่อเนื่อง ในช่วงเดือน มีนาคม-เดือนเมษายน จำนวน 1 ครั้ง และช่วง เดือนพฤศจิกายน-ธันวาคม จำนวน 1 ครั้ง โดยทำการตรวจวัดในช่วงเวลาเดียวกันกับการตรวจวัดคุณภาพอากาศจากปล่อง 	<ul style="list-style-type: none"> - บริษัท ไออาร์พีซี คลีน พาวเวอร์ จำกัด



(นายอิศเรศ ชัมตระกูล)
บริษัท ไออาร์พีซี คลีน พาวเวอร์ จำกัด

มีนาคม 2565

144/159



บริษัท คอนซัลแทนท์ ออฟ เทคโนโลยี จำกัด
CONSULTANTS OF TECHNOLOGY CO., LTD.

(นายสมคิด พุ่มฉัตร)
บุคคลธรรมดาผู้มีสิทธิจัดทำรายงาน

ตารางที่ 5 (ต่อ)

องค์ประกอบสิ่งแวดล้อม	ดัชนีชี้วัดการตรวจสอบ	วิธีการตรวจวัด	สถานที่ดำเนินการ	ระยะเวลา/ความถี่	ผู้รับผิดชอบ
1.2 คุณภาพอากาศจากปล่อง	<ul style="list-style-type: none"> คุณภาพอากาศจากปล่องระบายมลพิษทางอากาศ ตรวจวัดแบบต่อเนื่อง (CEMs) <ul style="list-style-type: none"> ก๊าซออกไซด์ของไนโตรเจน (NO_x) ก๊าซออกซิเจน (O_2) ค่าความทึบแสง (Opacity) อัตราการไหลของก๊าซ CEMs Audit <ul style="list-style-type: none"> ก๊าซออกไซด์ของไนโตรเจน (NO_x) ก๊าซออกซิเจน (O_2) ค่าความทึบแสง (Opacity) อัตราการไหลของก๊าซ 	<ul style="list-style-type: none"> ติดตั้งเครื่องตรวจวัดคุณภาพอากาศจากปล่องอย่างต่อเนื่อง (CEMs) ที่ปล่องระบายมลพิษ โดยตรวจวัด NO_x, O_2 และอัตราการระบาย (Flow Rate) โดยทำการตรวจวัดอย่างต่อเนื่อง ตลอดเวลาที่ดำเนินการผลิตไฟฟ้า ตรวจสอบความถูกต้องของการทำงานระบบ CEMs (CEMs Audit) เพื่อเป็นการยืนยันว่าข้อมูลการตรวจวัดที่ได้จาก CEMs มีความถูกต้องแม่นยำ โดยใช้วิธีการตรวจสอบตามข้อกำหนดของ U.S.EPA หรือวิธีที่หน่วยงานราชการกำหนดแบ่งการดำเนินการเป็น 2 ส่วน ดังนี้ <ul style="list-style-type: none"> System Audit เป็นการตรวจสอบความถูกต้องการทำงานของ CEMs ด้วยการประเมินความสามารถใน 	<ul style="list-style-type: none"> จุดตรวจวัด 7 ปล่อง (รูปที่ 4) ได้แก่ <ul style="list-style-type: none"> ปล่อง HRSG1 (HRSG21) ปล่อง HRSG2 (HRSG22) ปล่อง HRSG3 (HRSG31) ปล่อง HRSG4 (HRSG32) ปล่อง HRSG5 (HRSG61) (ส่วนขยาย ระยะที่ 1) ปล่อง HRSG6 (HRSG71) (ส่วนขยาย ระยะที่ 2) ปล่อง Auxiliary Boiler จุดตรวจวัด 7 ปล่อง (รูปที่ 4) ได้แก่ <ul style="list-style-type: none"> ปล่อง HRSG1 (HRSG21) ปล่อง HRSG2 (HRSG22) ปล่อง HRSG3 (HRSG31) ปล่อง HRSG4 (HRSG32) ปล่อง HRSG5 (HRSG61) (ส่วนขยาย ระยะที่ 1) ปล่อง HRSG6 (HRSG71) (ส่วนขยาย ระยะที่ 2) ปล่อง Auxiliary Boiler 	<ul style="list-style-type: none"> ตรวจวัดแบบต่อเนื่อง ตลอดเวลาที่ดำเนินการผลิตไฟฟ้า CEMs Audit ทุก 1 ปี 	<ul style="list-style-type: none"> บริษัท ไออาร์พีซี คลีน พาวเวอร์ จำกัด บริษัท ไออาร์พีซี คลีน พาวเวอร์ จำกัด



.....
(นายอิสระ ชัยตระกูล)
บริษัท ไออาร์พีซี คลีน พาวเวอร์ จำกัด

มีนาคม 2565

145/159



บริษัท คอนซัลแทนท์ ออฟ เทคโนโลยี จำกัด
CONSULTANTS OF TECHNOLOGY CO., LTD.

.....
(นายสมคิด พุ่มฉัตร)
บุคคลธรรมดาผู้มีสิทธิจัดทำรายงาน

ตารางที่ 5 (ต่อ)

องค์ประกอบสิ่งแวดล้อม	ดัชนีชี้วัดการตรวจสอบ	วิธีการตรวจวัด	สถานที่ดำเนินการ	ระยะเวลา/ความถี่	ผู้รับผิดชอบ
		<ul style="list-style-type: none"> เชิงคุณภาพ (Qualitative Evaluation) ในลักษณะการทบทวน (Review) และตรวจสอบเกี่ยวกับสถานภาพ (Status) การทำงานของ CEMs Performance Audit เป็นการตรวจสอบความถูกต้องของการทำงานของ CEMs ด้วยการประเมินความสามารถในการทำงานในเชิงปริมาณ (Quantitative Evaluation) ตรวจสอบความถูกต้องการตรวจวัด NO_x และ O_2 โดยวิธี Relative Test Audit (RATA) ซึ่งใช้หลักการอ่านค่า NO_x และ O_2 จาก CEMs เปรียบเทียบกับค่าตรวจวัดจากการเก็บตัวอย่างอากาศจากปล่อง โดยวิธีอ้างอิงมาตรฐานในเวลาเดียวกัน จากนั้นนำค่าที่ได้มาคำนวณหาค่า Relative Accuracy และนำผลที่ได้ไปเปรียบเทียบกับเกณฑ์กำหนดการตรวจสอบความถูกต้อง 			



.....
(นายอิสระ ชัยตระกูล)
บริษัท ไออาร์พีซี คลีน พาวเวอร์ จำกัด

มีนาคม 2565

146/159



บริษัท คอนซัลแทนท์ ออฟ เทคโนโลยี จำกัด
CONSULTANTS OF TECHNOLOGY CO., LTD.

.....
(นายสมคิด พุ่มฉัตร)
บุคคลธรรมดาผู้มีสิทธิจัดทำรายงาน

ตารางที่ 5 (ต่อ)

องค์ประกอบสิ่งแวดล้อม	ดัชนีที่ใช้ติดตามตรวจสอบ	วิธีวิเคราะห์/ตรวจวัด	สถานที่ดำเนินการ	ระยะเวลา/ความถี่	ผู้รับผิดชอบ
	ตรวจวัดแบบสุ่ม (Stack Sampling) <ul style="list-style-type: none"> ก๊าซออกไซด์ของไนโตรเจน (NO_x) ก๊าซซัลเฟอร์ไดออกไซด์ (SO₂) ฝุ่นละอองรวม (TSP) ก๊าซออกซิเจน (O₂) อัตราการไหลของก๊าซ 	เก็บตัวอย่างอากาศจากปล่องระบายมลสารทางอากาศ และทำการวิเคราะห์ตามประกาศกระทรวงอุตสาหกรรมกำหนด	จุดตรวจวัด 7 ปล่อง (รูปที่ 4) ได้แก่ <ul style="list-style-type: none"> ปล่อง HRSG1 (HRSG21) ปล่อง HRSG2 (HRSG22) ปล่อง HRSG3 (HRSG31) ปล่อง HRSG4 (HRSG32) ปล่อง HRSG5 (HRSG61) (ส่วนขยาย ระยะที่ 1) ปล่อง HRSG6 (HRSG71) (ส่วนขยาย ระยะที่ 2) ปล่อง Auxiliary Boiler 	ปีละ 2 ครั้ง ในช่วงเวลาเดียวกัน การตรวจวัดคุณภาพอากาศในบรรยากาศพร้อมทั้งระบุค่าถึงการผลิต (% Load) และแสดงทิศทางลมในช่วงที่ดำเนินการตรวจวัด	- บริษัท ไออาร์พีซี คลีน พาวเวอร์ จำกัด
2. ระดับเสียงในบรรยากาศทั่วไป	<ul style="list-style-type: none"> ระดับเสียงเฉลี่ย 24 ชั่วโมง (Leq-24 ชม.) ระดับเสียงเฉลี่ย 1 ชั่วโมง (Leq 1 ชม.) ระดับเสียงพื้นฐาน (L₉₀) ระดับเสียงสูงสุด (L_{max}) ระดับเสียงกลางวันกลางคืน (L_{dn}) ระดับเสียงรบกวน (ตรวจเฉพาะวิทยุอาลิส เทคโนโลยีสื่อสาร และบ้านกันหนอง หมู่ที่ 2) 	ทำการติดตั้งเครื่องตรวจวัดตามมาตรฐานที่ประกาศคณะกรรมการการสิ่งแวดล้อมแห่งชาติกำหนด ส่วนการคำนวณให้เป็นไปตามประกาศกรมควบคุมมลพิษกำหนด	- จุดตรวจวัด 6 จุด (รูปที่ 3) ได้แก่ <ul style="list-style-type: none"> วิทยุอาลิส เทคโนโลยีสื่อสาร บ้านกันหนอง หมู่ที่ 2 ริมรั้วโครงการด้านทิศเหนือ ริมรั้วโครงการด้านทิศใต้ ริมรั้วโครงการด้านทิศตะวันออก ริมรั้วโครงการด้านทิศตะวันตก 	ปีละ 2 ครั้ง/ครั้งละ 7 วันต่อเนื่อง	- บริษัท ไออาร์พีซี คลีน พาวเวอร์ จำกัด



(นายอิสระ ชัยตระกูล)

บริษัท ไออาร์พีซี คลีน พาวเวอร์ จำกัด

มีนาคม 2565

147/159



บริษัท คอนซัลแทนท์ ออฟ เทคโนโลยี จำกัด
CONSULTANTS OF TECHNOLOGY CO., LTD.

(Signature)

(นายสมคิด พุ่มฉัตร)

บุคคลธรรมดาผู้มีสิทธิจัดทำรายงาน

ตารางที่ 5 (ต่อ)

องค์ประกอบสิ่งแวดล้อม	ดัชนีที่ใช้ติดตามตรวจสอบ	วิธีวิเคราะห์/ตรวจวัด	สถานที่ดำเนินการ	ระยะเวลา/ความถี่	ผู้รับผิดชอบ
3. คุณภาพน้ำ	ตรวจวัดโดยระบบติดตามตรวจสอบคุณภาพน้ำแบบต่อเนื่อง <ul style="list-style-type: none"> อุณหภูมิ (Temperature) ความเป็นกรด-ด่าง (pH) การนำไฟฟ้า (Conductivity) ตรวจวัดโดยการเก็บตัวอย่าง <ul style="list-style-type: none"> ความเป็นกรด-ด่าง (pH) อุณหภูมิ (Temperature) บีโอดี (BOD) ซีโอดี (COD) ของแข็งละลายน้ำทั้งหมด (TDS) ของแข็งแขวนลอยทั้งหมด (SS) น้ำมันและไขมัน (Oil & Grease) คลอรีนอิสระ (Free Chlorine) อัตราการไหล 	ติดตั้งระบบติดตามตรวจสอบคุณภาพน้ำแบบต่อเนื่อง (Online Monitoring) ใช้วิธีตามมาตรฐานของ Standard Methods for the Examination of Water and Wastewater ซึ่งกำหนดโดย APHA, AWWA และ WEF หรือวิธีการที่ทางหน่วยงานราชการกำหนด	- บ่อพักน้ำทิ้งสุดท้ายของโครงการ - บริเวณจุดออกนอกโครงการ	- ตรวจวัดแบบต่อเนื่องตลอดช่วงดำเนินการ - เดือนละ 1 ครั้งตลอดช่วงดำเนินการ	- บริษัท ไออาร์พีซี คลีน พาวเวอร์ จำกัด - บริษัท ไออาร์พีซี คลีน พาวเวอร์ จำกัด
4. การขนถ่าย	- บันทึกสถิติอุบัติเหตุการจราจรที่เกิดขึ้นจากกิจกรรมการขนส่งของโครงการเพื่อหาแนวทางในการป้องกันและแก้ไขปัญหาก่อนเกิดซ้ำต่อไป	การจดบันทึก	- เส้นทางการขนส่ง และพื้นที่โครงการ	- ทุกครั้งที่มีการขุด	- บริษัท ไออาร์พีซี คลีน พาวเวอร์ จำกัด



(นายอิสระ ชัยตระกูล)

บริษัท ไออาร์พีซี คลีน พาวเวอร์ จำกัด

มีนาคม 2565

148/159



บริษัท คอนซัลแทนท์ ออฟ เทคโนโลยี จำกัด
CONSULTANTS OF TECHNOLOGY CO., LTD.

(Signature)

(นายสมคิด พุ่มฉัตร)

บุคคลธรรมดาผู้มีสิทธิจัดทำรายงาน

ตารางที่ 5 (ต่อ)

องค์ประกอบสิ่งแวดล้อม	ดัชนีที่ใช้ติดตามตรวจสอบ	วิธีวิเคราะห์/ตรวจวัด	สถานที่ดำเนินการ	ระยะเวลา/ความถี่	ผู้รับผิดชอบ
5. การจัดการกากของเสีย	<ul style="list-style-type: none"> รวบรวมสถิติ ชนิด ปริมาณ ลักษณะสมบัติ และวิธีการจัดการกากของเสียในโรงงาน บันทึกชนิด/ปริมาณกากของเสียที่เกิดขึ้น และขนส่งออกนอกพื้นที่โครงการ โดยต้องระบุแหล่งที่ส่งไปจำหน่าย/กำจัด 	<p>การจดบันทึกและจัดทำรายงาน</p> <p>การจดบันทึกและจัดทำรายงาน</p>	<ul style="list-style-type: none"> พื้นที่โครงการ พื้นที่โครงการ 	<ul style="list-style-type: none"> ปีละ 1 ครั้ง ปีละ 1 ครั้ง 	<ul style="list-style-type: none"> บริษัท ไออาร์พีซี คลีน พาวเวอร์ จำกัด บริษัท ไออาร์พีซี คลีน พาวเวอร์ จำกัด
6. อาชีวอนามัยและความปลอดภัย 6.1 การตรวจสุขภาพพนักงาน	<ul style="list-style-type: none"> ตรวจสุขภาพพนักงานใหม่และตรวจสุขภาพประจำปี ดังนี้ ตรวจสุขภาพทั่วไป ตรวจร่างกายทั่วไปโดยแพทย์ ตรวจระบบการทำงานของตับ ตรวจระบบการทำงานของไต <p>ตรวจความปลอดภัยเบื้องต้นสภาพแวดล้อมในการทำงาน</p> <ul style="list-style-type: none"> ทำงานสัมผัสเสียงดัง : ตรวจสมรรถภาพการได้ยิน ทำงานสัมผัสความร้อน : ตรวจการทำงานของไต (BUN) 	<p>รายละเอียดของการตรวจให้อยู่ในการพิจารณาของแพทย์แผนปัจจุบัน</p> <p>ขั้นหนึ่งที่ได้รับใบอนุญาตประกอบวิชาชีพเวชกรรมด้านอาชีวเวชศาสตร์ หรือที่ผ่านการอบรมด้านอาชีวเวชศาสตร์ หรือที่มีคุณสมบัติตามที่อธิบดีกรมสวัสดิการและคุ้มครองแรงงานกำหนด</p>	<ul style="list-style-type: none"> พนักงานประจำ 	<ul style="list-style-type: none"> ก่อนเริ่มทำงานกับทางโครงการและตรวจประจำปี ปีละ 1 ครั้ง 	<ul style="list-style-type: none"> บริษัท ไออาร์พีซี คลีน พาวเวอร์ จำกัด



.....
(นายอิศร ชัยตระกูล)
บริษัท ไออาร์พีซี คลีน พาวเวอร์ จำกัด

มีนาคม 2565

149/159



บริษัท คอนซัลแทนท์ ออฟ เทคโนโลยี จำกัด
CONSULTANTS OF TECHNOLOGY CO., LTD.

.....
(นายสมคิด พุ่มฉัตร)
บุคคลธรรมดาผู้มีสิทธิจัดทำรายงาน

ตารางที่ 5 (ต่อ)

องค์ประกอบสิ่งแวดล้อม	ดัชนีที่ใช้ติดตามตรวจสอบ	วิธีวิเคราะห์/ตรวจวัด	สถานที่ดำเนินการ	ระยะเวลา/ความถี่	ผู้รับผิดชอบ
6.2 สภาพแวดล้อมในการทำงาน ¹	<ul style="list-style-type: none"> ทำงานที่ต้องใช้สายตาเพ่งนานและงานละเอียด : ตรวจสมรรถภาพการมองเห็น ให้วิเคราะห์ความคิดปกติของผลตรวจสุขภาพพนักงานประจำปีและนำเสนอแนวทางของการดำเนินการแก้ไข ซึ่งเกี่ยวข้องกับพฤติกรรมส่วนบุคคล สภาพแวดล้อมในการทำงาน รวมถึงปัจจัยอื่น ๆ ที่เกี่ยวข้องเป็นประจำทุกปี ปีละ 1 ครั้ง ตรวจวัดระดับเสียงในสถานที่ทำงาน² <ul style="list-style-type: none"> ค่าระดับเสียงสูงสุดที่เกิดจากการประกอบกิจการโรงงาน ค่าระดับเสียงเฉลี่ยตลอดระยะเวลาการทำงาน (TWA) ตรวจวัดระดับความร้อนบริเวณปฏิบัติงาน (WBGT)² 	<p>ตามวิธีมาตรฐานที่สากลยอมรับ</p> <p>ตามวิธีมาตรฐานที่สากลยอมรับ</p>	<ul style="list-style-type: none"> ทำการตรวจวัด 2 ลักษณะ คือ <ul style="list-style-type: none"> ติดตั้งเครื่องมือตรวจวัดบริเวณพื้นที่ที่มีความเสี่ยงในการสัมผัสเสียงดัง ได้แก่ บริเวณเครื่องอัดอากาศ เครื่องกำเนิดไฟฟ้า กังหันก๊าซ และเครื่องกำเนิดไฟฟ้า กังหันไอน้ำ ติดอุปกรณ์ตรวจวัดเสียงติดตัวพนักงาน (Personal Sampling) ตลอดช่วงเวลาในการทำงาน บริเวณพื้นที่ที่มีความเสี่ยงในการสัมผัสความร้อน ได้แก่ <ul style="list-style-type: none"> หน่วยผลิตไอน้ำ (HRSG) เครื่องกำเนิดไฟฟ้ากังหันไอน้ำ 	<ul style="list-style-type: none"> ปีละ 4 ครั้ง พนักงานผลิตและฝ่ายซ่อมบำรุง ปีละ 4 ครั้ง ปีละ 2 ครั้ง 	<ul style="list-style-type: none"> บริษัท ไออาร์พีซี คลีน พาวเวอร์ จำกัด บริษัท ไออาร์พีซี คลีน พาวเวอร์ จำกัด บริษัท ไออาร์พีซี คลีน พาวเวอร์ จำกัด



.....
(นายอิศร ชัยตระกูล)
บริษัท ไออาร์พีซี คลีน พาวเวอร์ จำกัด

มีนาคม 2565

150/159



บริษัท คอนซัลแทนท์ ออฟ เทคโนโลยี จำกัด
CONSULTANTS OF TECHNOLOGY CO., LTD.

.....
(นายสมคิด พุ่มฉัตร)
บุคคลธรรมดาผู้มีสิทธิจัดทำรายงาน

ตารางที่ 5 (ต่อ)

องค์ประกอบสิ่งแวดล้อม	ดัชนีที่ใช้ติดตามตรวจสอบ	วิธีวิเคราะห์/ตรวจวัด	สถานที่ดำเนินการ	ระยะเวลา/ความถี่	ผู้รับผิดชอบ
6.3 การเตรียมความพร้อมกรณีเกิดเหตุฉุกเฉิน	<ul style="list-style-type: none"> - ตรวจวัดแสงสว่าง - จัดให้พนักงานเข้ารับการอบรมการดับเพลิงเบื้องต้นจากหน่วยงานที่ทางราชการกำหนด หรืออบรมไม่น้อยกว่าร้อยละ 40 ของจำนวนพนักงานในแต่ละหน่วยงานของบริษัท - จัดให้มีการฝึกซ้อมดับเพลิงและการฝึกซ้อมหนีไฟ 	<p>ตามวิธีมาตรฐานที่สากลยอมรับ</p> <p>จัดอบรมโดยหน่วยงานที่ทางราชการกำหนดหรือยอมรับ</p> <p>จัดให้มีการฝึกซ้อมโดยหน่วยงานที่ราชการกำหนดหรือยอมรับ</p>	<ul style="list-style-type: none"> - จุดตรวจวัด จำนวน 2 จุด ได้แก่ <ul style="list-style-type: none"> * พื้นที่ทำงานในอาคารสำนักงาน * งานบริเวณห้องควบคุม - พื้นที่โครงการ - พื้นที่โครงการ 	<ul style="list-style-type: none"> - ปีละ 2 ครั้ง - ปีละ 1 ครั้ง - ปีละ 1 ครั้ง 	<ul style="list-style-type: none"> - บริษัท ไออาร์พีซี คลีน พาวเวอร์ จำกัด - บริษัท ไออาร์พีซี คลีน พาวเวอร์ จำกัด - บริษัท ไออาร์พีซี คลีน พาวเวอร์ จำกัด
6.4 บันทึกสถิติการเกิดอุบัติเหตุ	<ul style="list-style-type: none"> - สาเหตุ - ผลต่อสุขภาพพนักงาน - ความเสียหาย/สูญเสีย - การแก้ไขปัญหา 	การจดบันทึก	<ul style="list-style-type: none"> - ภายในพื้นที่โครงการ 	<ul style="list-style-type: none"> - ทุกครั้งที่เกิดอุบัติเหตุ 	<ul style="list-style-type: none"> - บริษัท ไออาร์พีซี คลีน พาวเวอร์ จำกัด
7. สภาพเศรษฐกิจ สังคม และความพึงพอใจของประชาชน	<ul style="list-style-type: none"> - สำรวจสภาพเศรษฐกิจ สังคม และความคิดเห็นของประชาชน ผู้นำชุมชนผู้นำท้องถิ่น ตัวแทนหน่วยงานที่เกี่ยวข้องและสถานประกอบการ โดยรอบพื้นที่โครงการ พร้อมทั้งสภาพการเปลี่ยนแปลงที่เกิดขึ้น ปัญหาและความต้องการของระดับชุมชนและครัวเรือนประชาชน รวมถึงผู้ทรงคุณวุฒิทางท้องถิ่นของชุมชน (Community) 	แบบสัมภาษณ์	<ul style="list-style-type: none"> - ชุมชนในพื้นที่โดยรอบโครงการ - ชุมชนที่ดำเนินการเก็บดัชนีคุณภาพสิ่งแวดล้อม ชุมชนพื้นที่รอบนอก-พิเศษ เช่น ที่ตั้งสถานพยาบาล ศาสนสถานและ โรงเรียน เป็นต้น <p>ดังรูปที่ 6</p>	<ul style="list-style-type: none"> - ปีละ 1 ครั้ง 	<ul style="list-style-type: none"> - บริษัท ไออาร์พีซี คลีน พาวเวอร์ จำกัด



(นายอิสระ ชัยตระกูล)

บริษัท ไออาร์พีซี คลีน พาวเวอร์ จำกัด

มีนาคม 2565

151/159



บริษัท คอนซัลแทนท์ ออฟ เทคโนโลยี จำกัด
CONSULTANTS OF TECHNOLOGY CO., LTD.

(Signature)

(นายสมคิด พุ่มฉัตร)

บุคคลธรรมดาผู้มีสิทธิจัดทำรายงาน

ตารางที่ 5 (ต่อ)

องค์ประกอบสิ่งแวดล้อม	ดัชนีที่ใช้ติดตามตรวจสอบ	วิธีวิเคราะห์/ตรวจวัด	สถานที่ดำเนินการ	ระยะเวลา/ความถี่	ผู้รับผิดชอบ
	<p>Satisfaction Index) โดยดำเนินการในบริเวณชุมชนในพื้นที่โดยรอบโครงการ ชุมชนที่ดำเนินการเก็บดัชนีคุณภาพสิ่งแวดล้อม ชุมชนพื้นที่รอบนอกพิเศษ เช่น ที่ตั้งสถานพยาบาล ศาสนสถานและ โรงเรียน เป็นต้น ทั้งนี้ การสุ่มตัวอย่างให้เป็นไปตามหลักวิชาการและสถิติ พร้อมทั้งแสดงแผนการกระจายตัวในการเก็บข้อมูล</p> <ul style="list-style-type: none"> - บันทึก รวบรวมข้อร้องเรียน วิธีการแก้ไขปัญหา หรือการติดตามผลการแก้ไขข้อร้องเรียนจากชุมชนและภายในโครงการ รวมทั้งแนวทางการป้องกันการค้าชื้อ โดยให้มีการสรุปและรายงานผลการดำเนินการ ทุก 6 เดือน - บันทึกกิจกรรมที่โครงการดำเนินการร่วมกับชุมชนในพื้นที่ โดยให้มีการสรุปและรายงานผลการดำเนินการทุก 6 เดือน - สรุปผลการดำเนินงานของคณะกรรมการต่าง ๆ ของโครงการทุก 6 เดือน 	<p>การจดบันทึก การสัมภาษณ์ ข้อมูลการร้องเรียน</p> <p>การจดบันทึก</p> <p>การจดบันทึก</p>	<ul style="list-style-type: none"> - ชุมชนโดยรอบโครงการ ในรัศมี 5 กิโลเมตร - ชุมชนโดยรอบโครงการ ในรัศมี 5 กิโลเมตร - ชุมชนโดยรอบโครงการ ในรัศมี 5 กิโลเมตร 	<ul style="list-style-type: none"> - ทุก 6 เดือน - ทุก 6 เดือน - ทุก 6 เดือน 	<ul style="list-style-type: none"> - บริษัท ไออาร์พีซี คลีน พาวเวอร์ จำกัด - บริษัท ไออาร์พีซี คลีน พาวเวอร์ จำกัด - บริษัท ไออาร์พีซี คลีน พาวเวอร์ จำกัด



(นายอิสระ ชัยตระกูล)

บริษัท ไออาร์พีซี คลีน พาวเวอร์ จำกัด

มีนาคม 2565

152/159



บริษัท คอนซัลแทนท์ ออฟ เทคโนโลยี จำกัด
CONSULTANTS OF TECHNOLOGY CO., LTD.

(Signature)

(นายสมคิด พุ่มฉัตร)

บุคคลธรรมดาผู้มีสิทธิจัดทำรายงาน

องค์ประกอบสิ่งแวดล้อม	ดัชนีที่ใช้ติดตามตรวจสอบ	วิธีวิเคราะห์/ตรวจวัด	สถานที่ดำเนินการ	ระยะเวลา/ความถี่	ผู้รับผิดชอบ
8. ภาวะสุขภาพของประชาชน	<ul style="list-style-type: none"> รวบรวมข้อมูลสถิติการเจ็บป่วยด้วยโรคที่เฝ้าระวังจากปัญหาหมอกพิษสิ่งแวดล้อม ได้แก่ กลุ่มโรคหอบหืด ภูมิแพ้ ปอดอักเสบเรื้อรัง หลอดลมอักเสบเรื้อรัง หัวใจล้มเหลวและโรคหัวใจขาดเลือด ของประชาชนในพื้นที่ศึกษา (รหัส 5 กิโลเมตร รอบ โครงการ) จากโรงพยาบาลส่งเสริมสุขภาพในพื้นที่ศึกษา ปีละ 1 ครั้ง และทำการวิเคราะห์แนวโน้มของการเกิดโรคเปรียบเทียบแต่ละปี พร้อมทั้งสรุปและวิจารณ์ผล ไว้ในรายงานผลการปฏิบัติงานมาตรการป้องกันและแก้ไขผลกระทบสิ่งแวดล้อม และมาตรการติดตามตรวจสอบผลกระทบสิ่งแวดล้อมของโครงการ 	การรวบรวมข้อมูลสถิติการเจ็บป่วยจากหน่วยงานสาธารณสุขในพื้นที่และวิเคราะห์ข้อมูล	โรงพยาบาลส่งเสริมสุขภาพตำบลในพื้นที่ศึกษา	ปีละ 1 ครั้ง (ข้อมูลจากรายเดือน)	บริษัท ไออาร์พีซี คลีน พาวเวอร์ จำกัด

หมายเหตุ : 1) ในการกำหนดจุดตรวจวัดเป็นการพิจารณาในพื้นที่หลัก แต่หาโครงการสามารถปรับเปลี่ยนในรายละเอียดได้ตามความเหมาะสมตามความเห็นของเจ้าหน้าที่ความปลอดภัยในการทำงานร่วมกับเจ้าพนักงานความปลอดภัยของกรมสวัสดิการและคุ้มครองแรงงานที่เป็นผู้รับผิดชอบดูแลกฎหมายด้านความปลอดภัยในการทำงาน โดยตรงและขอด้วยกฎหมาย

2) การดำเนินการให้เป็นไปตามกฎกระทรวง (กระทรวงแรงงาน) กำหนดมาตรฐานในการบริหารและจัดการด้านความปลอดภัย อาชีวอนามัย และสภาพแวดล้อมในการทำงานเกี่ยวกับความร้อน แสงสว่างและเสียง พ.ศ. 2559 และประกาศกรมสวัสดิการและคุ้มครองแรงงาน เรื่อง หลักเกณฑ์ วิธีการตรวจวัดและวิเคราะห์สภาวะการทำงานเกี่ยวกับระดับความร้อน แสงสว่างหรือเสียง ภายในสถานประกอบการ ระยะเวลาและประเภทกิจการที่ถือดำเนินการ พ.ศ. 2550



(นายอิศร ชัยตระกูล)

บริษัท ไออาร์พีซี คลีน พาวเวอร์ จำกัด

มีนาคม 2565

153/159



บริษัท คอนซัลแทนท์ ออฟ เทคโนโลยี จำกัด
CONSULTANTS OF TECHNOLOGY CO., LTD.

(Signature)

(นายสมคิด พุ่มฉัตร)

บุคคลธรรมดาผู้มีสิทธิจัดทำรายงาน

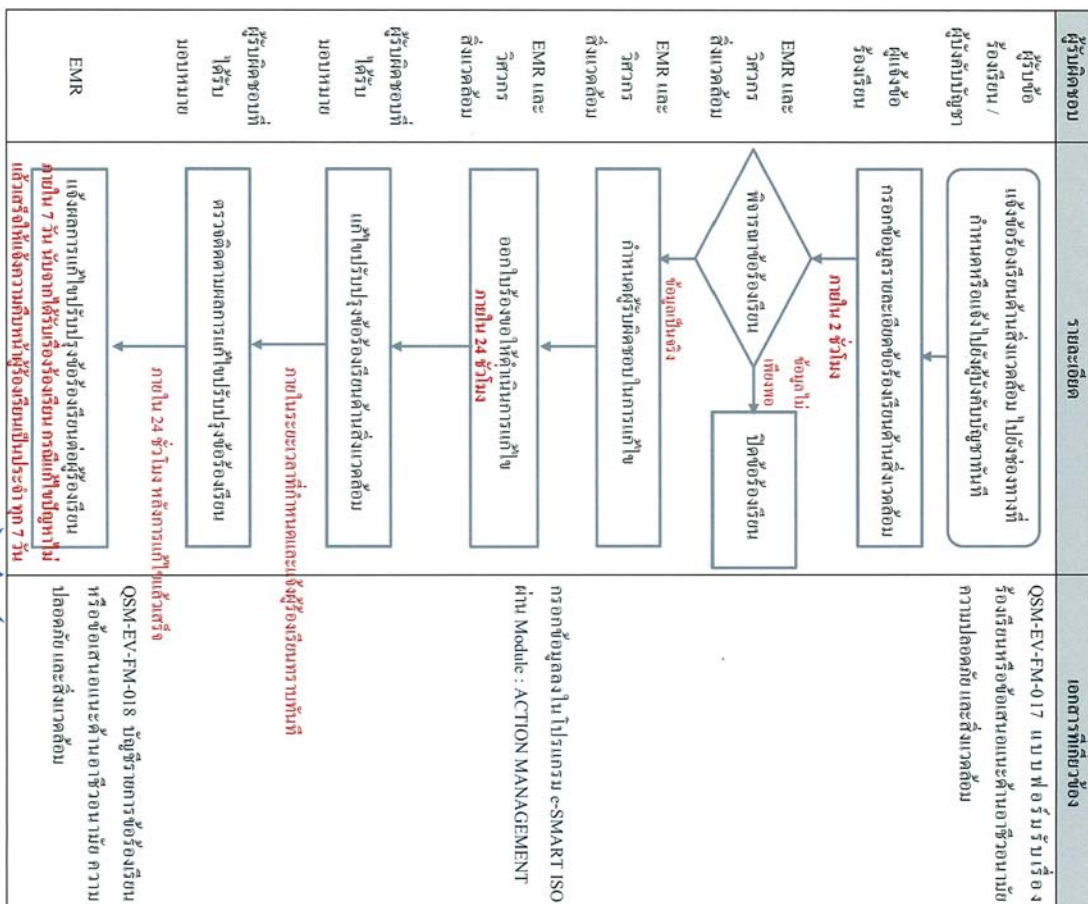

มีมติ: บริษัท ไออาร์พีซี คลีน พาวเวอร์ จำกัด, 2564

รูปที่ 1 ขั้นตอนการดำเนินการแจ้งข้อร้องเรียนและแก้ไขปัญหา



บริษัท คอนซัลแทนท์ ออฟ เทคโนโลยี จำกัด
CONSULTANTS OF TECHNOLOGY CO., LTD.

มีนาคม 2565

(นายสมคิด พุ่มฉัตร)

บุคคลธรรมดาผู้มีสิทธิจัดทำรายงาน

บริษัท ไออาร์พีซี คลีน พาวเวอร์ จำกัด
(นายอิศร ชัยตระกูล)
154/159

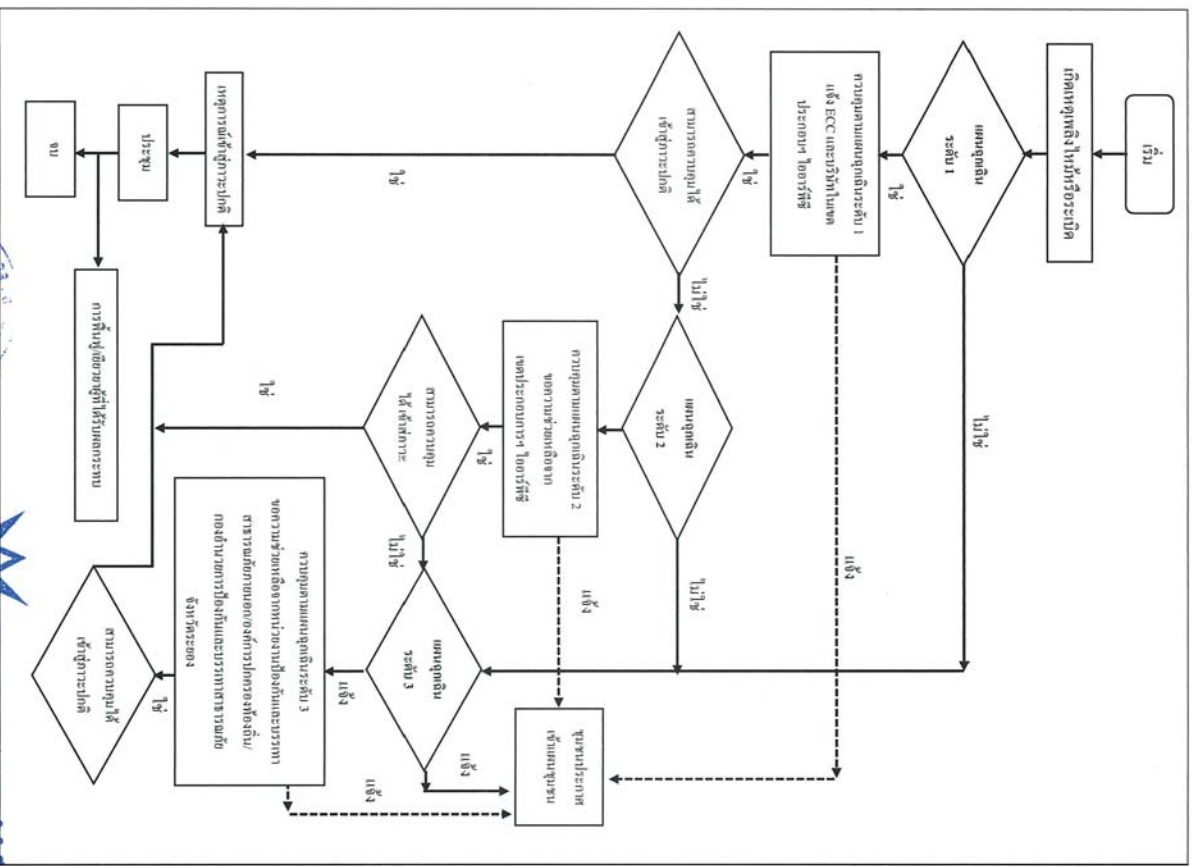

รูปที่ 2 แผนผังขั้นตอนการประเมินผลกระทบสิ่งแวดล้อมน้ำ/อากาศ

.....
 (นายอัครเดช อัครเดช)
 บริษัท ไออาร์พีซี จำกัด (มหาชน)
 155/159
 นักธรณีวิทยา/สิ่งแวดล้อม/พลังงาน

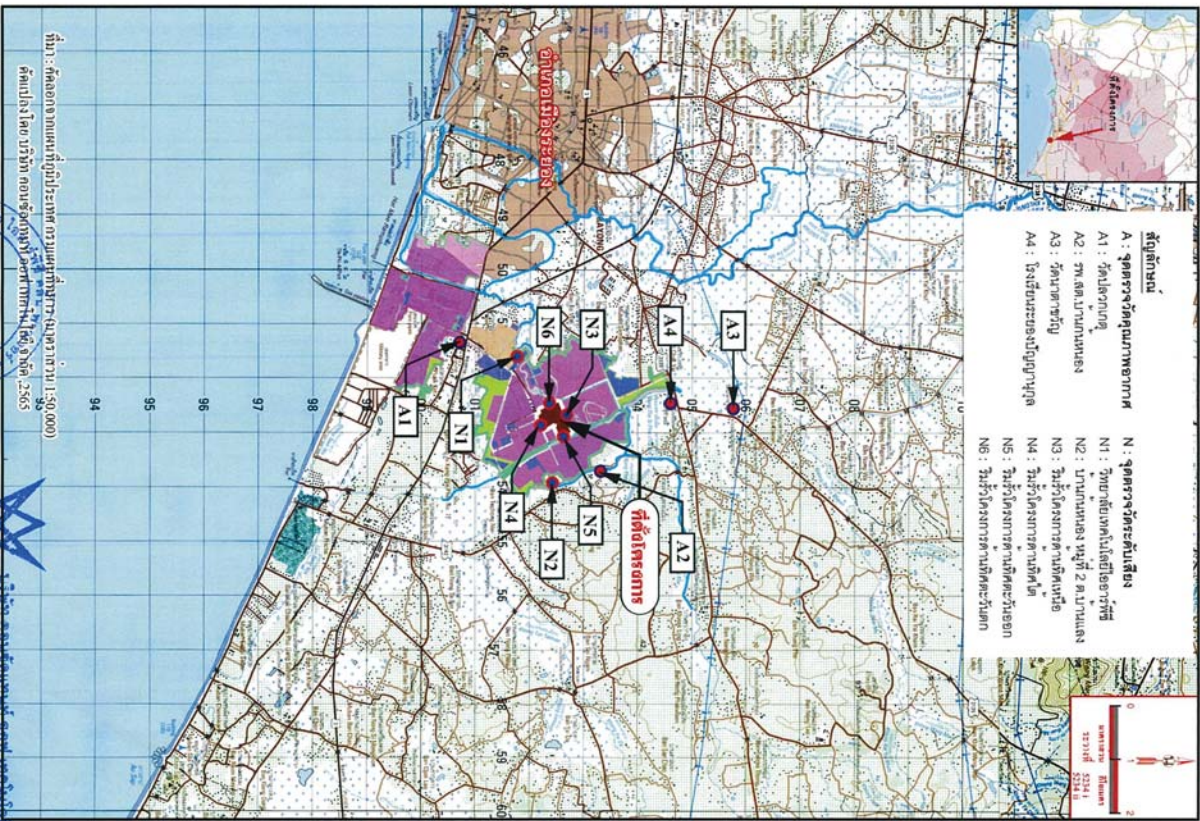

รูปที่ 3 จุดตรวจวัดคุณภาพสิ่งแวดล้อม

.....
 (นายอัครเดช อัครเดช)
 บริษัท ไออาร์พีซี จำกัด (มหาชน)
 156/159
 นักธรณีวิทยา/สิ่งแวดล้อม/พลังงาน

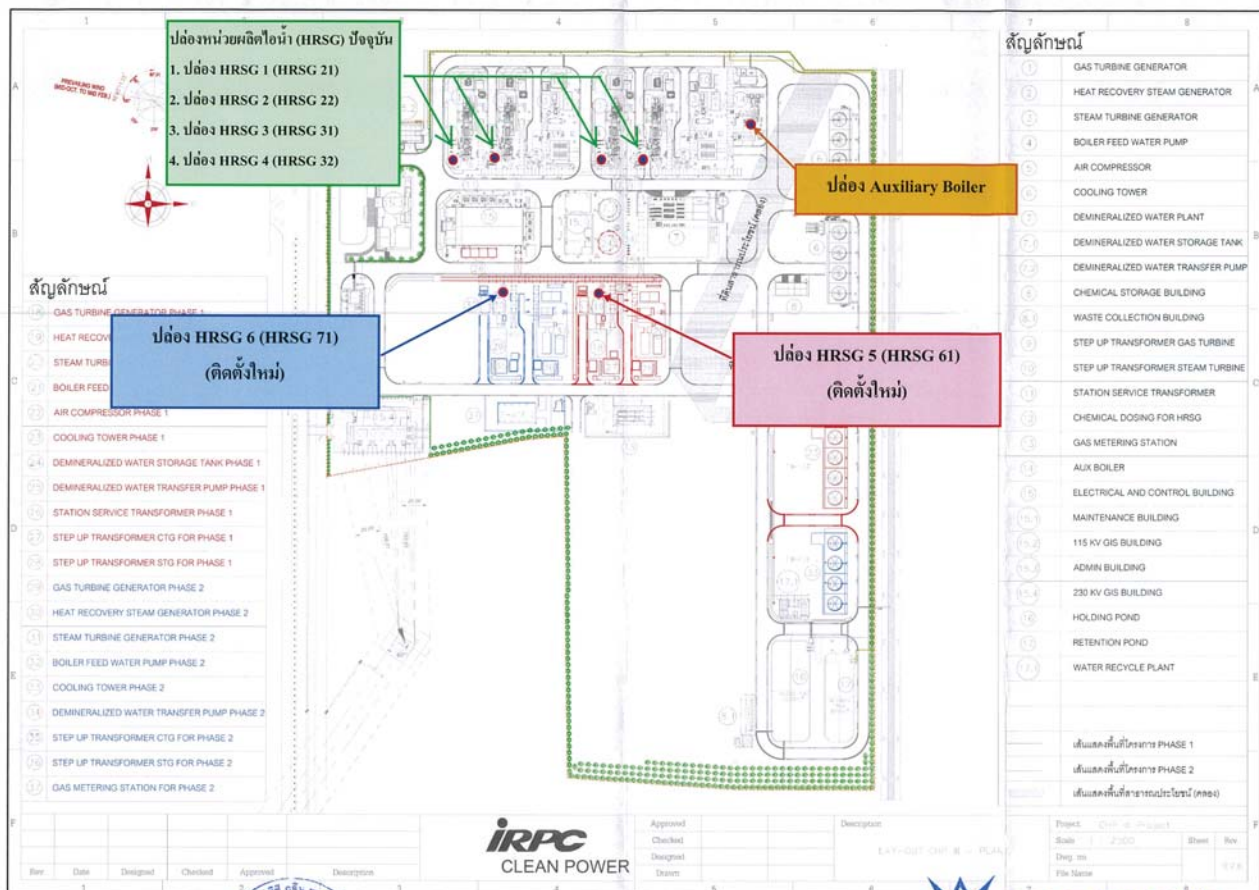

รูปที่ 4 พังการประโยชน์ที่ดินโครงการปัจจุบันและที่ขยาย

นายอัครก ชัยตระกูล
(นายอัครก ชัยตระกูล)
บริษัท ไออาร์พีซี คลีน พาวเวอร์ จำกัด

มีนาคม 2565
157/159



บริษัท คอนซัลแทนท์ ออฟ เทคโนโลยี จำกัด
CONSULTANTS OF TECHNOLOGY CO., LTD.
นายสมศักดิ์ หุ่นจักร
(นายสมศักดิ์ หุ่นจักร)
บุคลากรรวมศูนย์มีเดียดิจิทัลรายงาน

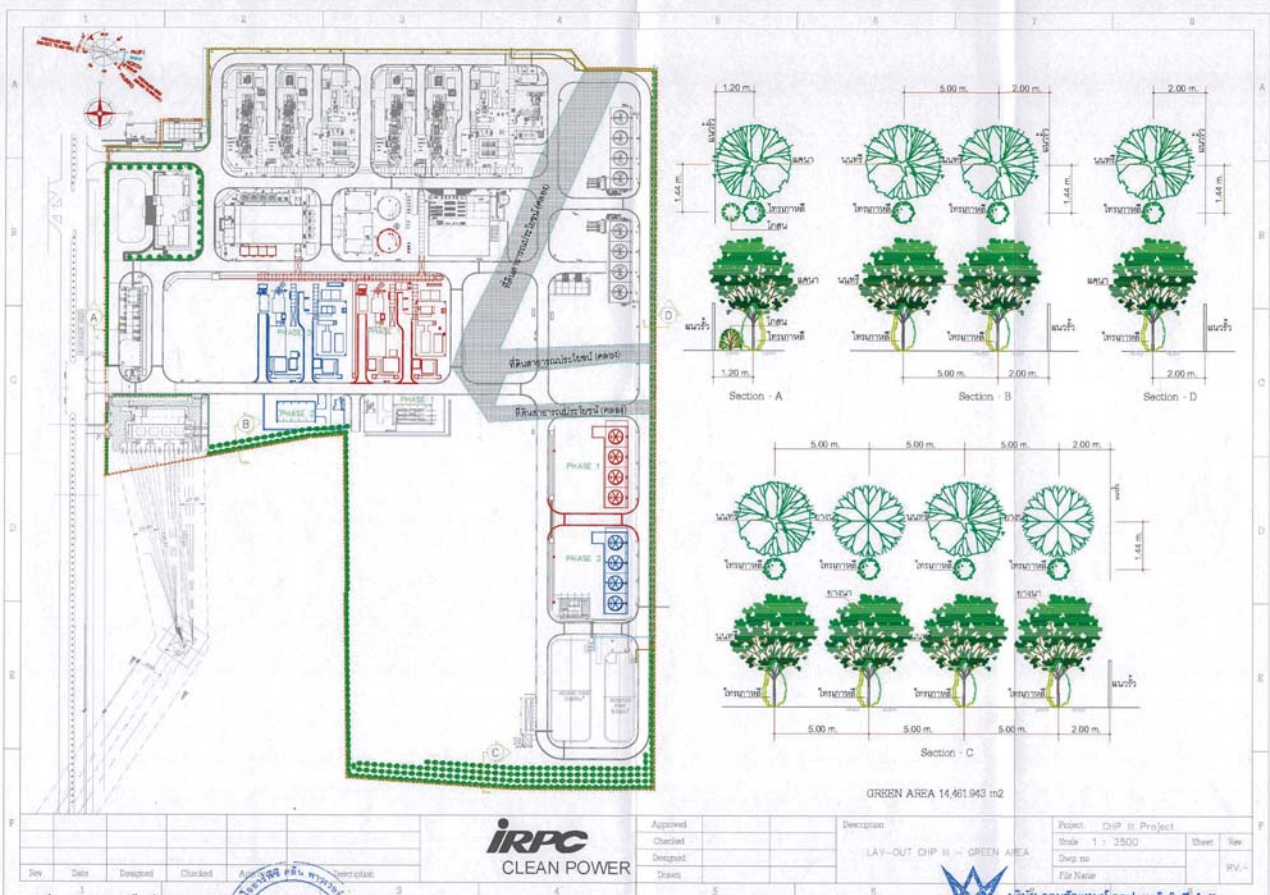

รูปที่ 5 พังแสดงพื้นที่สีเขียวภายในโครงการ

นายอัครก ชัยตระกูล
(นายอัครก ชัยตระกูล)
บริษัท ไออาร์พีซี คลีน พาวเวอร์ จำกัด

มีนาคม 2565
158/159



บริษัท คอนซัลแทนท์ ออฟ เทคโนโลยี จำกัด
CONSULTANTS OF TECHNOLOGY CO., LTD.
นายสมศักดิ์ หุ่นจักร
(นายสมศักดิ์ หุ่นจักร)
บุคลากรรวมศูนย์มีเดียดิจิทัลรายงาน

ภาคผนวก ก.5

สำเนาหนังสือเห็นชอบรายงานการเปลี่ยนแปลงรายละเอียดโครงการ
ในรายงานการประเมินผลกระทบสิ่งแวดล้อม
ตามหนังสือที่ ทส 1009.7/6546 ลงวันที่ 15 มีนาคม พ.ศ. 2566



IRPC-CP รับที่ ๐๑๒/๒๕๖๖ วันที่ ๒๗ / ๐๓ / ๖๖

ที่ ทส ๑๐๐๙.๗/ ๖๕๕๖

สำนักงานนโยบายและแผน
ทรัพยากรธรรมชาติและสิ่งแวดล้อม
๑๑๘/๑ อาคารทิปโก้ ๒ ถนนพระรามที่ ๖
แขวงพญาไท เขตพญาไท กรุงเทพฯ ๑๐๕๐๐

๑๕ มีนาคม ๒๕๖๖

เรื่อง การขอเปลี่ยนแปลงมาตรการที่กำหนดไว้ในรายงานการประเมินผลกระทบสิ่งแวดล้อมโครงการผลิตไอน้ำ
และไฟฟ้าร่วมเมืองระยอง โดยใช้ก๊าซธรรมชาติเป็นเชื้อเพลิง (ส่วนขยาย ครั้งที่ ๑) ของบริษัท ไออาร์พีซี
คลีน พาวเวอร์ จำกัด

เรียน กรรมการผู้จัดการบริษัท ไออาร์พีซี คลีน พาวเวอร์ จำกัด

อ้างถึง หนังสือบริษัท ไออาร์พีซี คลีน พาวเวอร์ จำกัด ที่ IRPC-CP.044/2023 ลงวันที่ ๘ กุมภาพันธ์ ๒๕๖๖

ตามหนังสือที่อ้างถึง บริษัท ไออาร์พีซี คลีน พาวเวอร์ จำกัด แจ้งสำนักงานนโยบายและแผน
ทรัพยากรธรรมชาติและสิ่งแวดล้อม ขอเปลี่ยนแปลงมาตรการติดตามตรวจสอบผลกระทบสิ่งแวดล้อม ช่วงดำเนินการ
ที่กำหนดไว้ในรายงานการประเมินผลกระทบสิ่งแวดล้อม โครงการผลิตไอน้ำและไฟฟ้าร่วมเมืองระยอง โดยใช้
ก๊าซธรรมชาติเป็นเชื้อเพลิง (ส่วนขยาย ครั้งที่ ๑) ของบริษัท ไออาร์พีซี คลีน พาวเวอร์ จำกัด ซึ่งกำหนดให้
ตรวจวัดคุณภาพอากาศจากปล่องระบายด้วยวิธีการตรวจวัดแบบต่อเนื่อง (CEMs) โดยเปลี่ยนแปลงวิธีการตรวจวัด
ฝุ่นละอองที่ตรวจวัดจาก “ค่าความทึบแสง (Opacity)” เป็น “Stray light units” แทน ความละเอียดแจ้งแล้ว นั้น

สำนักงานนโยบายและแผนทรัพยากรธรรมชาติและสิ่งแวดล้อม ได้นำเรื่องการขอเปลี่ยนแปลง
มาตรการที่กำหนดไว้ในรายงานโครงการดังกล่าว เสนอคณะกรรมการผู้ชำนาญการพิจารณารายงาน
การประเมินผลกระทบสิ่งแวดล้อม โครงการพลังงาน ในการประชุมครั้งที่ ๗/๒๕๖๖ เมื่อวันที่ ๒ มีนาคม ๒๕๖๖
ซึ่งคณะกรรมการผู้ชำนาญการฯ มีมติให้ความเห็นชอบการขอเปลี่ยนแปลงมาตรการที่กำหนดไว้ในรายงาน
การประเมินผลกระทบสิ่งแวดล้อม โครงการผลิตไอน้ำและไฟฟ้าร่วมเมืองระยอง โดยใช้ก๊าซธรรมชาติเป็น
เชื้อเพลิง (ส่วนขยาย ครั้งที่ ๑) ตั้งอยู่ที่เขตประกอบการอุตสาหกรรมไออาร์พีซี ตำบลเชิงเนิน อำเภอเมืองระยอง
จังหวัดระยอง ของบริษัท ไออาร์พีซี คลีน พาวเวอร์ จำกัด

จึงเรียนมาเพื่อโปรดทราบ

ขอแสดงความนับถือ

Ceme

(นางอินทิรา เอี่ยมลัตร์)

รองเลขาธิการฯ ปฏิบัติราชการแทน

กองประเมินผลกระทบสิ่งแวดล้อม เลขที่การสำนักงานนโยบายและแผนทรัพยากรธรรมชาติและสิ่งแวดล้อม

โทรศัพท์ ๐ ๒๒๖๕ ๖๖๒๘

โทรสาร ๐ ๒๒๖๕ ๖๖๑๖

ไปรษณีย์อิเล็กทรอนิกส์ saraban@onep.go.th